濱江日報

康德四年十一月一日發行

發行所 哈爾濱道裡經緯街 濱江日報社　印刷所

電話 總務局二三七九 編輯局二一七○ 營業局二七七九

朝刊 零售每份一角 一月一圓四角 外埠加郵費

晚刊 每份三分 每月五角 外埠加郵費一角

（第二八一一號）

◁本報今日出版兩大張▷

日本軍已將瑞昌佔領 敵軍七個師向西潰退

武漢防衛軍第一線與中央之聯絡被遮斷

瑞昌二十四日國通電；二十三日望瑞昌市於眼下之八字山，重要據點，石本部隊佔據，又與此相呼應，由左翼前進之平田部隊，亦由二十四日拂曉，向瑞昌城猛攻，敵據守於城外松井內之堅陣內，頑强抵抗，我將兵企圖奪取此陣，奮勇突擊，每次皆演爭烈之白兵戰，敵曾二次用手榴彈，試爲抵抗，因此相距僅二三公里，而攻入時，需時十數小時，可見戰事之如何激烈矣，於城之周圍，敵中隊長以下之屍體累累遺下悽慘已極戰跡云。

上海二十五日國通電；華中軍發表：由九江方面西進，任攻略瑞昌之我部隊，冒百四十度之炎熱，擊破頑强抵抗之敵，二十四日午後，遂將瑞昌佔領矣。

上海二十五日發國通電：由於瑞昌之被我軍占領，敵之武漢防衛陣之第一線，與中央被遮斷，因此，在南潯鐵道方面之三十個師，與西北方之防禦線之武穴，廣濟方面部隊之連絡，實完全斷絕，敵以左翼，尤感受重大之脅威，瑞昌爲江西省瑞昌縣城，在隔西城門湖三十二公里之地點，人口約一萬，在由九江至瑞昌之一帶地域，有小煤山散在各地，又城門湖，以水陸物產極多，甚爲有名，城門湖與九江間，舟運便利，乃四面水陸交通之要衝也。

瑞昌城外二十四日國通電：石本部隊主力，越瑞昌北方高地之峰谷，迂回於敵之背後，將敵之退路遮斷矣，於城外今尚執拗抵抗之數百名之敵，完全陷於我包圍，今己在全滅之運命中。

上海二十五日發國通電　目指武漢，鎮，由九江西進中之石本，平田，中島，山田，人見，石川，武滿，田中，原田等之各部隊，冒酷暑猛進擊，二十四日午後五時，將敵之重要據點，瑞昌占領，城頭高揚日章旗，防備瑞昌之敵軍，爲孫桐萱之第十二軍團李覺之第七十軍團，霍揆彰第四十軍團，合計七個師，再加山東軍貴州軍等之一部，經日軍攻後，向西方潰走。

安定華北金融 對攪亂者嚴重取締

天津電：天津日本領事館當局，偵知最近有以天津外國租界爲根據地之銀號及錢莊，在日本租界內以高價收買日本紙幣者，秘密繼續偵查，乃於十八日接到在法租界之廣瑞銀號，將日本銀行券載於盛京丸，已啓碇運赴上海之情報，當即派係官調查，結果，判明其中三萬元，已爲稅關沒收，其餘五萬元，由該船長保管航往上海，日當局遂致電駐上海當局扣押，一方逮捕居住於日本租界之廣瑞銀號總經理李香圃，該人已聞風逃去，蓋此爲彼等之常套手段，在外國租界藉日本及中國之司法權達不到之便宜，利用店員爲爪牙，往日本租界內之旅館，料理店，及其他等處，加以百分之一乃至百分之五之高價，以聯銀票收買日本紙幣，然後託外國輪船運往上海，在該處兌換適宜銀票，如此往返爲之，則爲企圖擾亂華北之金融，度彼等以往所爲之金額，似已超過百萬元以上之多矣。

黨府遷渝係欺瞞政策 漢口失守後遁入昆明

蔣介石政府入崩壞命運

北京電：九江被日軍佔領，遡航長江部隊，節節奏膚功，日空襲部隊，亘連日轟炸武漢山鎮，要衝武漢，攻略在即。黨府已遷至重慶，駐各國使臣，接踵移渝，駐華消息靈通者觀測，該遷移問題，完全係國府欺瞞政策，川省重慶供給物資不便，就中供給軍火，尤爲不便，決非所以維持大軍之處所，故表面稱爲政府所在地，俟漢口攻略後，一般觀測，黨府要人沿粵漢而敗退南下，傳說最近蔣介石在衡州指揮大軍，反之，在重慶配置二流以下之人物，以使之維持政府所在地之面目，黨府要人，隨時利用飛機飛渝而行連絡，漢口陷落後，衡州爲軍事政治最高指揮官所在地，成爲黨府事實上之據點，決非過言。據囊者新聞電報，傳謂四川將領鄧錫侯，劉文輝等，日前赴渝，與張群會談，歸蓉時發表談話，表明不願黨府遷入川省之意，並對於由香港，廣州灣方面輸入武器，恐怕空炸粵漢鐵路，目下趕緊修汽車公路，在廣東，廣西，雲南，湖南之計畫下，進行一切工程，原係[illegible]之事實，由此觀之，黨府事實上，沿粵漢線而南下，受日軍急追，必將移至最沒落地之昆明。並英，法，蘇聯諸國，果然支援沒落爲地方一政權且不知何時沒影之蔣政權與否，頗屬疑問，於漢口陷落後，蔣政權末路，必呈急轉直下。

平田部隊佔據郎君山

瑞昌二十五日國通電：二十四日夜刻，突入瑞昌之平田部隊之一部，進擊敗走之敵，同夜半，將省外西方之郎君山占據。

日海之荒鷲 空襲宜昌

上海二十四日國通電：艦隊報道部發表：二十四日馬野少佐，率領之宜昌空襲部隊，於時之晴天中，爆擊宜昌飛行場，空中地上，均不見敵機，悠悠對飛行場附屬格納庫，倉庫等，徹底的爆擊之，格納庫及倉庫之大型建築物二棟，發出黑白相交雜之煙而起火。此外[illegible]指揮所等爆破，全機無事歸還。

因瑞昌之陷落 防衛武漢之前陣大動搖

九江二十五日發國通電；二十二日未明，開始攻擊以來，二十四日午後五時，至瑞昌之陸軍，南岸部隊，以果敢之猛攻擊，依與海軍航空隊之協力，九江以西之敵第一線陣地，乃被擊破，敵集結大軍，努力死守之一大據點，武穴對岸馬頭鎮與瑞昌連結線，完全爲我軍確保，[illegible]通江峰穆林湖砲台七[illegible]陣地，高地上之敵野重砲陣地，乃完全被制[illegible]○○部隊之向○○之進[illegible]，乃愈愈有利，昨夕早[illegible]○之東南方，進擊，[illegible]果有顯著之擴大，敵武[illegible]防衛之重點，與前線陣[illegible]乃早巳亦失去防衛之[illegible]方，計向在長江南北岸數十個師，已呈大動搖色。

訓練槍之操作中之日武生女子青年團

康德六年度預算

編成方針大體已決定

新京電：總務廳主計處關於康德六年度預算編成，會要求行政各部當局提出來年新規要求，超過金額二十萬元之款項目，聆取說明，其後漸次審查定，來年度預算編成方針，其大綱業已決定，而政府積極遂行修正五年計劃，堅持健全財政方針，並以左列編成方針而處之也。

一，爲呼應中國事變現階段，爲使滿洲一體應付時局，緊急必要之經費第一義的，核上。

一，修正五年計劃遂行上必要之積極的施設，即關於鑛礦資源之開發，以及擴充一般產力，充分之重。

一，民生向上民心安定上必要之經費盡可能支出之。

一，一般行政費可及的節減之。

一，與日本之物資調整以步以趨，尤置重點於物資豫算上之合理的配合。

保護在華諸國權益 決非附有條件性質

日外省發言人對記者團答詞

東京電：外務省發言人二十四日午前與外人記者團會見，記者側質問，『日本各報』關于最近宇垣英蔡會談，論及英側不限於停止對蔣援助，日本亦不應讓步英側，此事或係反映外務省官方意向與否云云，對該質問，略答如左：宇垣外相當就任時表明在華外國權益，於可能範圍加以保護之旨，該聲明毫不附有何等條件，從而對保護他國在華權益之政府方針，亦屬同樣，自不附有條件之性質者，不待言，然申述個人的意見，日本現今在中國各地從事未曾有之戰事，故如此情，關于英國權益之保護，亦相信當然考慮。

孫科抵漢口後 即與蔣會見

報告歐美各國之情勢

如孫任行政院長陳友仁即任外長

上海二十五日發國通電：二十四日午前到着漢口之孫科，午後訪問蔣介石，對巡歷歐美，得諸外國之情勢，及各國對支態度，並與各國借款交涉之經過，詳細報告，又關於蘇聯之不可侵條約之締結，對支援助，並對支政策等，孫科更極力主張，更共同晚餐，至夜深始散。

香港二十五日發國通電：孫科二十四日午前五時，到漢口，午後會見蔣介石，外傳彼將就任行政院長，但尚未決定，倘此事實現，則陳友仁任外交部長說，亦有力，而極端親蘇內閣，故孫科動向，頗爲注目。

吉林通化間 交通動脈開通

吉林電：吉林鐵路局路線管轄區內之吉省南境與通化省北境，山嶺重疊，交通梗塞，爲開闢地方，便利交通起見，特築汽車道路，自客歲勘測完畢，即入手興修，計闢築四線，茲已完成，業將車輛酌備，開始載運客貨，今既開通，實與吉林通化兩省文化之溝通，地方產業之開發，並治安上之防護，人事間之往來，受賜良多，捷便莫大，今將各汽車路線之起迄長度及距離運費，訪錄如左：

一，自朝陽鎮至撫松全長一百四十公里，途中經過輝南縣由朝陽鎮至撫松每日往復各三次，由朝陽鎮至輝南每日往復各一次，其客運費由朝陽鎮至輝南每公里國幣二分，由輝南至撫松每公里國幣五分，

二，自朝陽鎮至五道溝全長九十二公里，途中經過金川縣由朝陽鎮至五道溝每日往復各一次，由朝陽鎮至金川，每日往復各二次，客運朝金間每公里三分，金五間每公里五分，貨運以一百公斤爲單位，每公里一等貨五角五分，二等貨五角四分。

三，自梅輯路線「梅河口自輯安」之柳河站起至六道溝全長二十八公里，每日往復各一次，客運每公里四分，貨運等貨每百公斤一公里五角五分，二等貨四角五分。

四，自通化站至桓仁縣全長九十四公里，每日往復各一次，客運每公里四分，貨運一等貨一百公斤每公里五角五分，二等貨四角五分。

法國以援蔣爲條件 永久的租借海南島

上海電：法國關於海南島之永久租借，以爲對蔣援助之代價，曾與中國交涉，據傳右協定，最近即將成立，法國聲言以防該島歸於日軍爲口詞，遂對中國要求該島之保障佔領，關右仰求英國之諒解，而於其後繼使安南之兵，該島上陸，最近確巳形成佔領，今後法國亦以對蔣援助之事爲條件，以該島爲永久租借者，黨國似巳同意。

德匈兩元首協議

對捷克案意見已一致

柏林二十三日電：匈牙利攝政霍爾底提督夫婦，由希特拉德總統領導，搭乘克拉爾號船，于二十三日由基爾經北海赫爾格蘭島爲視察該島要塞設施，兩國元首，似于克拉爾船中，對于德國關係及其他中歐情勢，有所重要會談，中美聯柏林支局，報告由德方所得會談內容之避報如左：德匈兩國首腦，對于以捷克問題爲中心之中歐情勢，無隔意交換意見，對于下記二項，有意見一致之模樣，一，匈牙利容納德意兩國之希望，善爲調整圍繞少數民族糾紛之對猶哥關係，以資强化柏林，羅馬樞軸，一，尚居于捷克之德匈少數民族，無論如何必需獲得所希望之自治。

河北省匪團 陸續歸順

北京二十四日國通電：因我精銳部隊之河北省肅清戰，而失其逃所之匪團，最近續續向日軍申請歸順，其主要者如左：一，蟠踞於滄縣東方地區之匪首劉佩忱，十日向滄縣之皇軍懇請歸順，二，於北京北方約三十六華里之小陽附近，蠢動之康斌之匪首，二千七百名，二十一日，已向日軍申請，歸順矣，三，其他津浦沿線，匪賊團之申請歸順者，續續歸來。

北支開催治安會議 確立治安最高方針

北支二十四日發國通電：以漢口陷落爲轉移，而招來之新事態，應付起見，臨時政府，力謀行政機構之整備强化，與此並行任北支治安之維持之責之現地當局，爲期治安工作無遺憾起見，以治安爲中心，亘政治經濟各方面確立根本的方策，二十四日，開催治安會議，同會議，二十四，二十五日，乃由各地首腦者，報告治安狀況並政治經濟之實狀，爲應付各地實狀起見，二十五日可決定最高方針，因此結果，北支之諸工作，基於此最高方針，愈愈向本格的建設工作，邁進。

因防疫當局努力活動 奉天之虎疫可免猖獗

奉天二十四日國通電：奉天之虎列拉，自八月三日患者發生以來，至同十五日，發生眞性八名（內五人死亡）保菌一人而巳，其後，十日間，一人亦未發生，故防疫本部處以稍見安心，是爲防止虎疫之蔓延，終止於小範圍之發病者而已，以此爲理由，在乎防疫當局，不眠不休之力，固不待言，而市民之預防注射，及衞生思想之向上殊值注目也。預防注射之市民數，計自七月二十五日，至八月二十三日止，只已報告警察廳者，爲三十七萬六千零三十九人之多云。

國府向蘇聯 訂購大批軍用品

控魯指二十四日發國通電：控魯指二十四日依控魯指到達確實情報，蘇聯政府，爲對蔣援助，在自國內訓練向前線派遣支那軍將校，七月以降，現在尚有七百之多數，已有三百名之支那將校，向全國十八所駐屯軍，配屬，行猛訓練中，其中三百五十名，已受飛行機操縱訓練，一方國民政府，最近在利呢恩苦拉島工場，定購大批戰車，高射砲在同工場，因自國本年度軍擴充起見，雖生產能率，爲二倍之增加，今後在十一個月以內，對此定貨，不能應允，蘇聯之武器對支輸出，在目下乃無很大之希望。

日本對華 中央機關

一攻下漢口後實現一

東京二十四日電：日本對華中央機關的組織問題，在十六日的閣議上，己決定其大綱，將繼續從事其檢討，然而軍部方面的意向，覺得此次事變是日本國未曾有的大事變今後對華問題須行全般處理從來會提倡過對華中央機關的組織，不限於一部局的小規模，或者一省的處置，應設置像內閣直屬的對華院或者對華廳（均係擬稱）如大規模機關，關於中國政治，經濟文化政府，並開發會社等行以一切的監督，以該機關行以處理，至於人的構成，推內閣總理大臣任總裁，網羅官民各方面的權威者，作成擧國一致態度的機關，對此根本方針，軍部方面的意見，業已完全一致，在漢口攻略後即能實現頗可期待。

屢次盛傳已被槍斃之 張學良在衡州被蔣拘禁

北京二十四日電：據北京接到之情報，屢次盛傳被槍斃之張學良，現移至湖南衡州，在該地被蔣拘禁，渠於西安事件，把握蔣介石生活之權，至今日反被蔣播弄，受渠監視，遭日本空軍空襲，想必甚爲驚駭。

寫眞即張學良

臨時政府 內政總長 內定王揖唐

北京電：臨時政府成立以來，業歷九閱月，各業漸興，財政基礎亦趨於穩固，時屆新秋，各方面無不積極向建設邁進，其初步於本月底或於九月初，將斷然實行行政機構改革强化，此次之機構强化爲振濟部之廢止，財政局昇格爲財政部等，適應漢口陷落後而來之新事態，對內政分野傾注主力，使政府施政增强積極化，俾擧獲政治之能率，一面積極促垂亡之蔣政權崩潰，更自施政以來，迄至今日之餘剩政費，及年額達三千萬元之關稅收入以及國庫保有金及其他款項等，用以新編制警備軍分駐於各省，担當地方治安，以備殘兵討伐宣撫之責，以保治安，機構充實後之臨時政府之業績，一般期待其可有劃期之進展。又隨機構强化之人事異動，俟機構改革同時明令發表，振濟部總長王揖唐任內政部總長業經確定，財政部總長一般期待臨時政府最高顧問曹汝霖出馬云。

漢口軍事施設 國府拒絕領團抗議

紐約廿三日電：據此間接AP漢口領事團前曾向國府提出抗議，謂國府在漢口市內所設之軍事設施不僅在軍事上無意義，且有沒却外人方面所計畫創設之非戰鬪員避難地區努力之虞，等語聞十三日，國府當局，加以反駁拒絕。

濟南民衆代表 擧行自衛大會

濟南通信：濟南市秩序早已穩定，爲防宵小潛滋起見，濟南市坊長聯合會，特於十八日在緯五路中華大戲院召開濟南民衆自衛工作大會，討論民衆自衛方法，除全體坊長及民衆代表二千餘人外，並到馬省長代表晋延年，察務廳長張亞東，建設廳長莊維屏，省署西田顧問，憲兵隊長，山田顧問，警察局長王次伯，及歷城縣知事周鼎等，由坊聯會長代表，晋延年致詞，並由其他長官先後致詞，遂即討論以下各種問題，（一）保衛治安，（二）穩定金融，（三）救濟民食，（四）救濟煤荒，當經決定全市民衆與軍警協力保衛治安，商家不得折扣鈔票，及高抬物價，對於救濟煤荒，由建設廳負責辦理云。

張司法部大臣之家庭

青綠色的花，在顯明的開着，如水一般的野菜，被微涼的晚風吹着這是張司法部大臣自己庭園的景緻。

有了這樣好的庭園，張大臣的夫人，便把園中的蔬菜，尤以茄子爲主，採來食用，據說比賣的好吃。張大臣每日公畢回家，用過晚飯後，除閱覽書籍雜誌外，並與夫人男女公子等，到園中賞玩美麗園景，眞是快樂的家庭。

法令

社債担保權信託法

第一章 總則

第一條，爲社債權人所爲担保權信託之承受，限於經濟部大臣許可之株式會社，得爲之。

第二條，本法所稱委託會社者，係指發行附担保社債之會社而言，所稱受託會社者，係指承受前條信託之會社而言。

第三條，附担保社債，須依委託會社與受託會社之信託契約發行之，但委託會社以外之人，設定担保權者，須於委託會社，担保權設定人，及受託會社之間，締結信託契約。

第四條，得附於社債之担保權，以左列者爲限。

一，動產質權。

二，有證書之債權質權。

三，株式質權。

四，不動產抵押權。

五，船舶抵押權。

六，工場財團抵押權。

七，鑛業財團抵押權。

以株式爲質權之標的者，須依命令之所定，經濟部大臣之認可。

第五條，會社法第二章第五節中，所稱法院者，關於附担保社債，則爲經濟部大臣。

第六條，會社法第一百八十五條之規定，於依本法規定應爲之公告準用之。

第二章 信託證書

第七條，信託契約，須依信託證書，締結之，信託證書，須記載左列事項由當事人署名。

一，當事人之商號或姓名。

二，社債之總額。

三，各社債之金額。

四，社債之利率。

五，社債償還之方法及期限。

六，利息支付之方法及期限。

七，分數回使繳納社債者，每回繳納之金額及時期。

八，社債發行之價額，或其最低價額。

九，係轉換社債者，會社法第二百三十三條第一項所揭之事項。

十，債券限於記名式者，其旨。

十一，無記名式債券應記載事項及其附利息券者，其旨之表示。

十二，擔保權之種類，並關於標的物及順位，得對抗其担保權之物的內容之表示。

十三，係依第二十七條第一項規定之社債者，其旨及各委託會社之負担部分。

十四，委託會社以外之設定担保權者，其旨。

十五，委託及受託之表示。

第八條，信託證書非受認證無其效力。

哈爾濱航業聯合局 電話四九五二番

開船廣告

期日	出帆時刻	船名	航行地
二六	前十時	綏成	富錦
二六	後一時	新京	虎林
二七	前十時	慶瀾	富錦
二八	前十時	海星	富錦
二八	後一時	西京	黑河
二九	前十時	亞州	富錦
二九	後三時	江安	大賚扶餘
三十	前十時	濱安	富錦
三一	前十時	哈爾濱	富錦

乘船券請向傳家甸營業所或國際觀光局（限一，二等）更關於旅行手續詳細以上電話訊問可也

免費施診一月

自八月十八日起至九月十七日止

專門 肺病及花柳科 醫師原怡忱

道裡外國八道街路南十二號樓上

診療時間上午八時至十二時止

隆中策

縣知事批命著書

戴季陶誦經念佛各有來因

由北京初次到哈寓道裏北京旅館二樓六號談命兩圓批命五圓起碼余甲戌年秋登盛京報云于公芷山乙亥年春季陸運馮玉祥冬季出山乙亥年余寓奉天凱寧飯店登報云蔣介石丙子年仲冬必大波折丙子年夏在陳濟棠倒蔣查其八字尚在午運丙子年天尅地冲當即登報云失敗在[illegible]秋季各報載前國務總理黃郛沈痾中西醫束手民十五年余在漢充數宰官經友介紹曾有黃公八字存根余登報云存亡關頭當在仲冬次第余登報云明年丁丑年中國特別[illegible]至矣果然中日戰開以上各例屆期絲忽不爽共見共知迄今余台鄰批不絕余辦公室有鑑京報原刊存證

明清民初人物誌 各名人命鑑闡明命理要領實價小字兩圓大字三圓

命理微宣 滴天髓全書 陰歷七月十日出版實價兩圓誠議命最精要之書

命理精著 紫微斗數全書 出版同上每部實價二圓經余批命者當速購知星盤合星之所屬若何

發行地 奉天商埠地北二經路永慶里隆中策宅

古今名人軼事【五一】

張紹曾敗於詐欺

張紹曾之機警，爲人所共稱，傳其在日留學時，遇黨人即談革命，會官憲則言保皇，故返國後，得受當道知遇，迭蒙不次之擢，宣統三年，灤州亂平，張得獲任第二十鎭之鎭統，辛亥之後，政局變遷，政府因綏遠僻處漠南，控馭維艱，賴各方之推荐，遂畀張以綏遠將軍任，紹曾到任，仍持舊態，模稜兩可，以是失信於駐省之某部隊，該部實力頗充，張素憚之，迨生齟齬，各具成心，張氏恐某部之先發難，即盡其力以撫慰，待其所部，調抵綏垣，方託言在綏部隊，一律換發新槍，飭某部分兩隊，一在大校場，一在小教場，繳舊領新，某部欺張無能，屆期竟貿然往，舊槍甫行繳舉，即由大車運去，旋來一官，宣將軍令，命該部官兵，完全退伍，發給恩餉，各歸田里，限於即日登程，不得少留，該部既無抵抗之器，又見四週，己有伏兵，知張有備，乃俯首聽命焉，就此一事而視，張之機詐，可見一斑，但張氏慣以詐欺人，而其後亦卒以詐敗，民國十五年冬，南北大戰，方酣之際，張正寓居天津，既欲效忠於奉張，又欲爲黨方作奸細，事機不密，被奉系偵知，當遣刺客，殺之於天津某租界之妓館中，嗚呼！人之徒尚機詐，亦何益哉。

說明：今秋德意志舉行總動員的陸軍大演習，參加人員，達百三十五萬，含有對捷克問題，一大示威運動，（寫眞：爲德意志空軍精銳與戰車隊）

「閒」「談」 考偶趣事

數年前漢陽報紙，喧傳某女士考偶趣事，極爲一時佳話，吾友孑孑君，亦乘興應徵，故個中活劇，知之較詳，爾時曾有書來，

廢弛禁令爲紅顏 某局長宿娼禁娼之小史

察哈爾古豐，民國二十五年間，本屬舊城，有暗娼名二娃子者，本地出產，年僅二八，貌雖中姿而工於媚，體胖肉白，媲美環兒，自張艷幟，即走紅運，每日遊客，動以百計，雖不噓氣成雲，實已門庭若市，旋爲甯綏遠省會警察局某局長聞，某局長本嗜色成癖，遂喬裝往訪，竟一見傾心，二娃子福至心靈，當夕留髡，比諸驚儔，恩愛愈增，幾乎無日不往，無夕不留，職是之故，二娃子對於其他顧客，自難分身應酬，於是好事者，即飛短流長，某局長不欲他人奪己所寵，乃對暗娼，行斷然之禁止，蓋其意以爲一禁暗娼，他人不敢涉足，則嬌嬌之二娃子，定然爲伊之禁臠，詎料好事多磨，天大秘密，竟被人知，咸以某局長敢藉功令，與衆爲難，竟揚言將乘某局長尋花之時，包圍二娃子宅，實行捉姦，解送警局，請領賞金，以維風化，事爲某局長聞，恐衆眞與己作對，既不能照舊前往，又不能招赴旅館，但如此不往，又難割捨恩愛，其是一再思維，與於受窘，何若弛禁大家同樂，綜計自頒令，至收令，尚不足三個月焉。

滿洲古跡傳說及其神話

嶄石補橋紀

當石橋起建之始，石工以出奇之技巧，取方石對互嵌之力，乃積尺成丈，縫相制之理，得凹凸合卯由橋之兩端漸增砌築，集湊至橋之中央，竟意外缺陷一孔，塡補不合宜，非大即小，構體難如式，若方猶圓，石體略異其穴，即格格不入，輪模稍放其線，復依依中懸，反夕則稜角陷隙不合度，或縮，是恐有忝厥職，行見殺身之禍也。

方造橋之際，該鎭有店曰『合發』，寄住一白髯叟，日往觀石橋之工程狀況，同時更於鎭外斲剝一塊岩石，其狀多角多稜，固陋不扁，或詢所需，叟不答也，一日叟將他適，之因無房費以報店主，乃請以鎭外岩石償，併告以將來石橋沮工時，必可應其切當之需，彼時可索紋銀百錠，無以則斬不與也，店主以其老而昏，姑允其行，移石權壓菜缸，初未拳拳服膺，而重視此不成格式之大塊頑石也。橋工沮汨，欽使掛榜，招技士，若可塡此一穴，當必福爾一生，店主頗憾前因，乃揭榜獻石，試嵌合之，竟天衣無縫，依式無陷餘，既搗之不墜，更礦之不出焉，欽使喜極，賞銀如所約數，併保舉爲鄉約，予以『白頂』之小前程云。

◉當趣談也，茲追記之如次

⊙招考 於考試之前一星期，各大報上，均刊有下列之封面廣告，標題曰招考終身伴侶，其文曰小女蕙芬，年十九，曾受中等教育，性情柔和，貌尚娟秀，因反對舊式婚姻制度，特登報招考終身伴侶，凡具下列資格者，均可報名投考，（一）年在十八以上，三十以下，（二）有當正職業，或在校讀書，（三）無嗜好與非殘廢，惟每人須納報名費二元，該款充助平民學校經費，無論中選與否，概不發還，考期，三月十一日上午九時，地址，日界租三元街本宅，王鐵年敬啓。

⊙筆試 ⊙E氏具絕世姿容，蓋代才華，早已轟轟人口，紈袴登徒，趨之若鶩，報名應試者，已逾三百人，衣冠蹌濟，萃聚一堂，稱極盛焉，考室布置，二，仿課堂式，女親自命題，甲，「試述你理想中的夫人」，乙，「今有三女爲友，一面目姣好，一品行端方，一學識豐富，君將孰取，試申述其理由」，女命題畢，端坐台上，目灼灼巡視不已，時衆方伸紙吮毫，全神貫注，不暇他顧，正與學校及文官考試無異，爾時情景，亦最有趣之一情劇也。『未完』

珍聞 特殊金庫 遇盜能自呼救

最近英國倫敦的重要銀行，都安上了預防盜難的金庫，這種金庫，備有特殊的裝置，並不是盜賊靠近這個金庫，便發出釘釘的聲音，讓守護人知道開賊，而是當行員回家時把機鈕一撥，夜間誰要是走近了這個金庫，裏面便發出「快來救呀，銀行闖入盜賊了」的聲音，那種聲音非常高大，在銀行周圍來往的人都能夠聽見，因此盜賊便不容易接近這個金庫了。

各地新聞

國境農村視察（三）

滿洲里途中 無際草原朔風來塞上 戍邊健兒枕戈以待機

八月十六日一行於午後四點十分發車北行，出站未幾，畦畝相望，路傍產葦頗豐，聞製紙會社，有於葦中，製取纖維質，以爲造紙原料之計畫，是此項天產葦草，除燃料用外，另關造紙新用途，亦富庶農村之一端也，過昂昂溪，出站不遠，則水勢瀰漫，包圍路基，可通舟楫，行過嫩江鐵橋後，水浸地域始少，楊樹樺樹，疏散參雜，尚無耕地，過富拉爾基，一片草原，望無際涯，虎爾虎拉，土爾池哈間，爲大塊荒甸，爾後，間有高梁，大豆包米，蕎麥，迎風蕩漾，豆實既佳，梁穠尤壯，據同車之農人談，附近上好熟地，每晌百圓餘，中地每晌，僅七十圓餘，（每晌七百二十坪）阡陌參錯，秩穀遍野，雖有遠山起伏，而坡隴間皆可爲耕之田也。農產頗饒，地價每方僅約二百五十圓。碾子山站傍，堆積石塊甚多，開由訥河方面所來，備建設大工場之用，將來由工事關係，或可繁榮地面。過碾子山北行數里，則峭壁東障，水潦西流，路狹坡峻，車行極緩。

因東面山腹，受雨水沖激，將護路石塊，滾落塹地，土基距軌道僅二尺，稍一鬆動，車即傾斜，土地浸沒如列島焉，十里外始爲坦途，久之車行平原，則穀子大豆，一望無際矣，滿洲里站，於十七日午前十點五十二分到達，一行下榻二道街，日本大旅舘，征塵甫卸，即往訪陸軍特務機關，蒙輔佐官，達山先生接見，得悉當地風俗民情，及國境線事宜，又承介紹商工公會，閣會長，孟保長，熱心欵接，洵堪欽敬，興辭，造謁憲兵分隊，承許可視察國境。乃驅車出郊，過小和屯，約三里即登國境山，則見雲天一色，山重萬樹，環顧遠眺，令人胸懷倏清，回首聞全市在抱，羣峰拱揖，戍邊健兒，枕戈待機，瀏覽一時間據當地某要人談，此國境山，乃奉俄戰事時，俄人一方面所指定，一而一九一一年，額爾金斯克條約所訂者之遙在若干里外，依日滿共同防衛我國防武力，確有勝利可信，然當局，不顧因小事啓釁，故對劃界問題之暫維現狀，隱忍自重，關協和工作，尚未到完全親善目的。（未完）

華樂舞台

道外十六道街

早場：張桓懋 艷陽樓　賈潤仙 釣金龜　美艷君 虹霓關　董盛岩 清官冊　李盛斌 吳漢殺妻

晚場：美艷君　李盛斌　董盛岩　鑫艷秋　全班合演 二本 乾坤門法

新舞臺

道外北四道街

金鋼鑽　薇香水

頭天　二天　三天　頭天　二天　三天

全本　算糧　桑園會　孟姜女　十八扯　算糧　大拾金　黃　探母　戰北原

雲笑天

頭天 轅門斬子　二天 桑園會　三天 早演探母 晚演十八扯

抵押品寄存證聲明作廢

敬啓者於康德元年六月間經珠河縣農會辦理各民戶復興貸款對於中央銀行所發之抵押品寄存證經該會丟失敝保接收後辦理移民區事宜業經通融辦理惟該項寄存證由九十一號起至一百一十九號止共二十九張嗣後不論落於任何人之手均認無效特此登報聲明

珠河縣元寶鎭保長韓懋春敬啓

身份証明書遺失聲明

查本人佩帶之哈市公署所發第七號職員身份証明書於本月初旬不愼遺失除呈報市公署註銷外特此登報聲明無効

聲明人李慶民

標賣房地產廣告（二）

房產標售 坐落道裡商務街十四號之第七五五號地段二百方沙申及建築物（1）木造平房二四〇方米（2）院內磚造三層樓房七百方米（3）磚造平房四十方米（二）看察房產日時本年八月二十六日及二十七日午後四時至六時（三）投遞標函日期本年八月二十九日及三十日午後四時至五時商務街十四號（四）開標日期本年八月三十一日午前十時在地方法院監護課牙，克鮑領路瓦遺產經理人特路次基路

拍賣及拍定期日公告

代理人王益久債務人拉茲道布列也夫右當事人間之康德五年（盈第九號不動產事件拉茲道布列也夫所有末尾記載之不動產拍賣如左本件不動產執行官占有之拍賣之日時康德五年九月三十日午前十二時拍賣之場所哈爾濱區法院執行股拍賣之方法投票拍定期日康德五年十月四日午前十一時

康德五年八月十五日 哈爾濱區法院

不動產之表示一，如另紙目錄所載此最低拍賣價額國幣六百十三元十二錢也

目錄坐落哈爾濱市小北屯三輔街第十三號地段十二大段前至三輔街，後至官地段左至官地段右至官地段右地上建築物，一，木造平房壹棟共二間三十二平方米突九十陸，木造堆房壹所共一間十五平方米突九十陸以上共計三間右建築物未登記

債權人阿爾札馬司撤瓦

自動車運轉手募集廣告

一，普通免許證，就業免許証所持者
一，若干名
一，二年以上運轉經驗者
一，學力 高等小學卒業
一，年齡 二十一歲以上
一，履歷書，健康診斷書，正面半身脫帽寫眞二枚
一，受付 本社總務科教習係
一，締切日 九月六日
一，試驗 九月七日場所本社

康德五年八月二十二日

哈爾濱交通株式會社

移遷啓事

敬啓者本社總賬房於本月二十九日至三十一日擬定遷移關於一切營業仍照常辦理惟當此擺擋紛忙之際對各主顧及友誼人家恐有照顧不周務希鑒原無任幸甚茲將遷移地址及電話番號一併列左

遷移地址 本埠南馬路門牌五十七號（日滿製粉第一工場隣）

電話番號自九一日起更改如左

重役室 四六一五　經理課 四六三三　運輸係 四六四四　作業係 四六四六

總務課 四六四一　營業課（宿值）四六四三　計畫係 四六五一　附業課 四六二六

康德五年八月二十九日

松黑運輸株式會社

接兌三興商店聲明

啓者楊清和君在東馬家溝中和街開設之三興商店茲已將貨物舖墊及外欠帳目歸鄙人接兌改稱鴻玉東仍在原址繼續營業惟對三興商店欠外帳目仍歸楊清和自行清理與敝號無干再對外一切担保敝號亦概不負責特此聲明

鴻玉東王鴻鈞啓

大光明有聲電影院

道裏中國九道街電話六九五二號

新片！ 掌上珠 九月九日公演

京戲與電影 今日廿六日准各演兩場 又有了！

特別禮聘著名老生 陳遠亭

大戲 電影 各場 兩 四點 九點半 兩場

「今日京戲部」 李麟昆 李義茂 螺絲峪　文武雙全佳劇 八大錘　特陳先生及全班合演作頌佳劇 狀元譜

「電影部」 自七點 兩場

藝華公司超特片 袁美雲主演 暴風雨

票價 樓下後排 三角　樓下前排 四角　樓上一律 五角

本院自開創大戲與電影同時合演以來多蒙各界惠臨至可感謝今爲力求改善起見特煩契友邀請著名老生陳遠亭先生登台露演凡新舊劇愛好仕女盍興乎來！

國泰 有聲大戲院

哈爾濱道外十六道街 電話……二九一八一番

九月三號准演 夫婦之愛

又是一部新片……下期准演 紅運高照 是偵探片 是滑稽片 事事出奇 急焦了大偵探 笑壞了王先生 湯傑主演

今天特選 電通公司出品對白有聲巨片 風雲兒女 王人美 談瑛 袁牧之 主演

這裡有動人的舞 是皮鞭下的掙扎舞 這裏有雄壯的歌 是一齣悲鳴的歌

有聲大戲院

哈爾濱道外六道街 電話二九七五番

又是一部新片 九月九號公映本院 掌上珠 藝華影片公司出品 全部對白有聲巨片 父母視之明珠 族人視之仇敵

今天兩大貢獻

藝華影業公司出品 全部對白有聲笑片 花燭之夜 袁美雲 王引 主演 一個是壽頭壽腦的笨如牛 一個是花枝招展的美如玉

友聯影片公司出品偵探巨片 前集 美人魂 徐琴芳主演

下期放映 彈性女兒

巴拉斯有聲電影院

電話第七五〇四番

藝華影業公司出品 主演 胡萍 尚冠武 馬陋芬 王乃東

兩大貢獻再度出演 時勢英雄 全部對白有聲巨片

馬迭爾影院 兩部巨片 秘密女王 雙配因緣 四期集

馬丁尼武術團 更換新節目 東目旋空飛越 口御鐵絲飛騰

巴拉斯電影院

新片！ 全部對白滑稽偵探片（聲） 是偵探片！ 是滑稽片！

本月廿七日起堂堂公映！

（主演）湯傑 李棞琦 陳寶琳 陳斌

▲湯傑與匪魁面目相同：急焦了大偵探 ▲匪徒和匪魁自相扭打：笑壞了王先生

紅運高照

林華影業公司出品

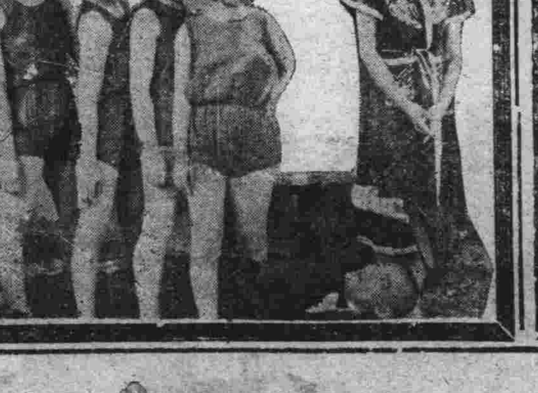

大同電影院

今天 兩大名貴巨片合演 祗演兩天

（一）西遊記之一 鐵扇公主（胡蝶主演）

（二）全部有聲 後部 獸國大觀

下期准演 聲片 小姊妹　神怪法門巨片 哪吒鬧海

首善醫院

新設無線電治療科，治療內外各科諸症歡迎參觀！詢問！

地址 總院……南崗山街 電話七六〇五　分院……道外景陽街 電話二九八六

平安電影院

電話第四五一二番

今天公演 二集 紅蓮寺

加演 新亞魔術團 更換新節目 樓下一角五

亞洲大戲院

（今日公演） 天作之合 聯華公司出品無白有聲巨片 主演 韓蘭根 白璐 劉繼羣

合演 西遊記之一 蝴蝶公主 金剛公司出品 偉大出品

肅清工作實施後 不正業者紛轉農業

濱江省內不正業者一掃無存

濱江省公署當局，爲遂行國策，依據既定方針，除積極實行嚴厲取締私種罌粟外，對於私鴉片，私煙館，更一掃滅絕之，施行大英斷之肅正取締工作。在本省內動員實施肅正之結果，已収有極良好之效果，對於不正業者，完全促進轉向正業。其狀況與指導監視情形，並中毒患者，戒煙狀態，誌之於次：

爲期達成鴉片麻藥斷禁使命，對於省下各縣之不正業者，遂實施肅正工作，促進其轉向正業。其中以鴉片密賣爲最多數，由保甲長負責介紹，並呈推薦書，向縣當局提出，促其爲農，作轉向正業勞務之途。結果，商工業，洗濯業，飲食店，及其他等之工作，均加分配工作，並給與五晌乃至十晌之土地，使其耕種。尤其葦河縣，轉向農業者數目最多。至於冬季，則使其從事於薪炭業之工作，故一般轉向正業者，對此處置，極度感謝，得於踏入更生之途，從此生計乃得安適矣。

關於指導監視之情形，懲罪釋放，或由戒烟所出所，而轉向正業者，爲期永久斷絕不正業之思想，對其指導監視，乃特別注意。尤其在各閑期間，對於副業的不正業者，再行轉向外，則由所轄署長，並保甲長，負其監視責任。對於被檢擧者，從事於勞作，補修道路，並設置糞尿投棄場，並從事於除雪作業等。

關於中毒者，戒除狀態，對於檢擧後之中毒者，則行强制的戒除。在戒除當時，每感痛苦，均不誠意，雖一時體弱，繼續戒除，並加適宜運動及作業等，結果天氣恢復，約一個月乃至二個月，顏色改變，呈健康狀態，則感到吸食鴉片之爲害甚大矣。有此覺悟乃感激與之戒烟者，出所之後，一切任意，並誓不再吸食，乃成爲完全人矣。肅正工作，實収效甚大。

葦河縣鮮人，歸農部落，從來不正業者之鮮人，省下並其他省，百餘名，家族費四百八十二名，歸農入植，邁進更生途上，因特設入植部落，從事於歸農工作，並其家族，亦行移入。其部落設於老站前，分不正業者及不正行爲者兩部。而於歸農之後，於全部落分四班，每班有正副班長，與滿鮮拓植會社，其他連絡。班員受其統制，在入植之時，一般民間，有相當搖動，一時事態惡化，其後各自安定，遂行平穩。同時民間亦極融和，更入植之後，設置滿鮮拓植會社之唯一金融機關云。

康德六年度 濱江省各縣 教師之指導訓練

本年視學委員努力活動 ＝後藤視學官對記者談

全國各省市視學官會議席中，會對各省明年度（康德六年度）教師指導訓練，有所詳細計畫決定。昨據濱江省公署民生廳後藤視學官，關於本省明年度教師指導訓練計畫，對本報記者，有如左談：關於明年度之教師指導訓練，一，仍利賴地方師道訓練所，廣爲次第訓練教師。二，本年度實施中之省師道實習所，來年度繼續進行之。三，關於縣師遺實習所，於來年度，以一各縣中心學校而實行之。四，明年度，仍以教育區，各中心學校，繼續教育事項之研討，並實習之。五，每月以縣城中心學校長爲主體，招集月例懇談會，及教育講習之。六，繼行省縣夏冬各種講習會之開催。七，新採用教師之短期訓練。八，省縣視學委員活動之强化。其關於本年下半期之省視學委員，視察及指導，亦有所計畫，計各委員，分別担任，赴各縣實施訓育。

初等教師檢定 哈市十月中旬擧行

檢定要領及免許要領決定

哈爾濱市公署教育科，科長張煥青氏，自蒞任以來，對於轄下滿俄小學校，極謀整頓改善。茲爲期初等學校教師素質之向上，決定自八月十五日起，至九月十日止，爲報名檢定期間，十月中旬，擧行檢定。茲將其檢定之要項，及免許檢定者，規定如左：

△初等教育教師檢定要項

一，初等教育教師檢定，限於本年度，以性行考查，及身體檢查。

二，申請期間，自康德五年九月十五日起。

三，施行方法，對於本年度的學力試驗，省署依審查文件法，施行檢定。故不召集受驗者，到受驗地受驗。

四，受性行考查，應於受學力試驗省略之，向縣旗市長提出願書之同時，旗縣旗市長，應填具另定格式之人物考查表，附於願書，一併送呈省長。

五，體格檢查。

六，初等教育教師之檢定者，應繕具另記第一號格式，檢定願書，更附左列文件，於申請期限內，經由縣旗市長，呈送省長。㈠第二號格式，履歷書，㈡有關受驗資格之學校畢業證書，教師許可狀，及其証書之謄本（各証書之謄本，須受在職學校長證明）。但學校畢業證書遺失者，得以畢業學校長之證明書付之。至不得學校長之畢業證明書時，得學校長之畢業證明書時，得以現職官公吏之同校畢業者二名以上，區署之證明書代畢業證明書，其格式另定。㈢三個月內，所撮之二寸半身脫帽像片。㈣身體檢查表。

△初等教育教師免許及檢定要領。

一，舊制高等小學校，或高級小學校卒業程度，爲入學資格，修業年限五年之舊制師範學校（建國後卒業者）。

二，初級中學校卒業程度，爲入學資格，修業年限三年之師範本科（建國後卒業者。）

三，哈爾濱師範專科學校（建國後卒業者）。

四，王爺廟新安學院。

五，新安師範學校。

六，教員講習者，但限於初等教育教師訓練班。

七，吉林高等師範，附屬臨時初等教員養成所。

八，中央師道訓練所，但限於初等教育教師養成所訓練班。

對於有右列各項情形之一切，依關於初等教育教師三件第八條，及康德五年民生部令第二十四號，關於依照（關於初等教育教師之件，第八條指定部等教師養成所之件），不申請檢定，自然授與教諭許可狀。其手續該由縣旗市長之推，經由省長，由本部核示。

一，舊制高等小學校，或高級小學校畢業程度，爲入學資格，修業年限，爲二年或三年之師範講習科，或與其同等程度之舊制師範學校（建國後卒業者）。

二，初級中學校卒業程度，爲入學資格，修業年限，爲一年之師範講習科，或與其有同此程度之舊制師範學校（建國後卒業者）。

颱風吹襲大雨傾盆

京圖圖佳兩線被冲不通 由北鮮來哈旅客須經牡丹江 哈鐵牡鐵計畫開行臨時列車

自本月十八日起，至二十一日，因日本海沿海一帶之大颱風吹襲，北鮮鐵道蒙受重大損失。經鮮鐵之努力，一部復舊完了。京圖線，圖佳線一部，因二十二日來之雨禍，交通連絡，一時陷於不可能。如京圖線之延吉磨盤山間，二十三日夜，土沙崩壞，圖佳線鹿道廟嶺間，列車不能運行。廿四日起，即行停止。故由北鮮經由新京來哈之旅客，全部由牡丹江轉赴哈爾濱，然後再由京濱線前往。近三日來，濱綏線列車，因旅客增加，大告滿員，牡丹江車站，呈大混亂狀況。目下牡鐵，哈鐵兩路局，爲大量運送旅客，而無阻碍計，計劃行駛臨時列車。各路線新被害場所，據哈鐵接到情報：京圖線之延吉磨盤山間侵水，沙土崩壞。圖佳線之鹿道廟嶺間，數處侵水，沙土崩壞。石規廟嶺間，二十四日業已復舊。北鮮線之水口溝站，（羅津起點一七二粁）侵水，鏡域上三峰間（羅津起點一八六粁）附近侵水，蒼平左茂山間（清津起點五二粁附近），土砂崩壞，憧關站侵水，南陽江陽間（羅津起點一六二粁附近），土砂崩壞，丰仁黃坡間（羅津起點一三三粁）附近侵水，承良慶源間（羅津起點一百粁）附近侵水。

濱北五縣 軍警慰問團

行程已見規定

既報：協和會濱江省本部，爲呼應龍江省聯合協議會之決議案，目下正進行中之慰問濱北五縣軍警，濱江省及協和會側，特派遣慰問團，其團體參加者氏名等業如昨報。本報亦派記者高劍華前往，担任報導班員。右慰問日程，昨經協和會方面決定，即定於今日（二十六日）午前九時四十分出發赴海倫，八月二十七日，在海倫滯留一宿，二十八日赴雙泉鎭（宿），八月二十九日赴綏稜，三十日赴克音河，三十一日赴綏化，九月一日赴慶城，九月二日赴鐵驪，三日在鐵驪滯留，四日返慶城，五日返綏化，搭乘午後一時發列車，於午後四時三十五分返哈云。

應運而生之 兩種買賣

初等教師檢定 忙煞了照像舘

爲順應新學制，發展新敎育，擧行之教師檢定，尤其初等教師之檢定，已將實行。

現在濱江省敎育當局，對管下的初等敎師，按諸學校令及學校規程中，所定之第十六條，第二十一條，第二十三條，以及第二十五條等所規定，初等男女教師，省略學力檢定試驗之呈請，省方已令管下縣旗市，並按諸發表之各種申請格式，關係教師，正在準備一切手續呈報中。因此，各被檢定者，必須備具各員最近照像片以及身體檢察証明書，必備手續。是以單就市內（其他省縣當亦如此情形了）而言，初等教師學力省略（按諸服務年限相當時日即可免去試檢）檢定以來，市內各男女教員，則紛至各照像舘拍照，及赴各官醫院檢察身體。非但忙煞一般照像舘，而尤予醫生，平添若干收入。

增產優良馬匹

滿洲畜產會社當局計畫 在北滿產馬地設置產馬育成所

滿洲國畜產會，鑑於政府產業五年計畫，及移民事業計劃，逐次實行，且值此軍事時期，對於馬力之使用，亦行增加，故計劃設立產馬育成所。對於牧場經營及設施，必要時對於資本，加以援助。北滿地帶產馬區域，以海拉爾爲最多，決定先於濱洲線之海拉爾，牙克石，三河等處，設立產馬育成所。每處購入優良牝馬百頭，乃至百五十頭，並海拉爾國立種馬場，優良種馬，無代價借與使用，倘此辦法實施後，將來一個所，可有五十頭大量增產云。

準備防空演習 防空紙大拍賣

値此非常時局，爲準備萬一，及普及空防智識，尤以促成家庭防護羣，鞏固防空設施起見，自昨（二十五日）日起實行，迄十月末實行之燈火管制，並實行燈火管制之檢察，不使一燈一光外漏，因之應運而生之遮光紙，在道裏外各街頭，隨地皆有販賣者。更見滿外人士，均手提一捲。

獻納協和機三架

＝發揮國民協和愛國之赤誠＝

協和會爲充實槍後支援，曾向全滿民衆，募集飛機基金。據最近統計，全滿各省市，已達九十七萬九千一百零三元之巨數，足証滿洲民衆，對於協和愛國精神之熱誠矣。對於此項基金，聞已決定，獻納用作購買飛機三架。同時全國各協和會，爲更進一步，表示國民之赤誠，目下仍在積極募集中云。

民衆防衛自治團體

家庭防衛分隊‧協和義勇奉公隊 本月內可能正式結成

濱江省防衛本部，爲組織民衆之防衛自治體，及家庭防衛分隊，協和義勇奉公隊，由各機關，亘數次研究之結果，大體已經決定。爲此，於昨日（廿五日）午後一時，以濱江省公署會議室爲會協，開催最後協議會。出席者，計軍部關係，警察廳，省市兩公署等關係幹部，及協和會省市兩本部，進行決議。關於結成期間，依目前狀勢，大體於本月下旬，當可見諸事實云。

爲使鳥獸繁殖

警察廳對獵戶 通知行獵期間

滿洲國政府，對於鳥獸保護法，以前尚未規定，獵者任意獵取，數年以來，鳥獸迭見減少。農林間驅除害蟲之鳥，及滿洲生活上必需品之皮毛，亦因之而減少。自前歲滿洲國鳥獸保護法公佈後，對獵戶加以徹底取締，並規定行獵期間，日前（二十四日），哈爾濱警察廳，爲使持有獵鎗者，加以徹底認識，於午後一時，曾於該廳會議室，開討論會，計出席者，警察廳保安科長以下保係員，管下各警察署保安系員，獵友會支部之幹部人員，營林署，省保安科，共三十餘名。討論之結果，由各署，向持有獵鎗者，通告注意事項如下：一，對於雀鳥，猪，狐，兎除外，於鳥獸保護期間，鳥類五月一日起，至八月三十一日止，獸類四月一日起，至十月三十一日止，在此期間內，禁止行獵。二，對獵取禽獸類卵雛，並使用毒藥，或危險陷井者，一律禁止。對有上犯者，嚴重處罰云。

『物資總動員之眞精神』（中）

哈專賣署長趙伯俊放送詞

在國家的監督統制下，活潑的向前進展。一方面要確保充足莫大之軍需上的需要，一方面還要顧全國民生活的安定，使這二個相尅的目的，解除了矛盾都能夠達到，好使戰線與後方結成一體，以達到最後戰勝的大目的，這便是物資總動員的意義了。

物資總動員的意義，既然明白了，那末現在我再把物資總動員的內容，加以說明，物資總動員，又叫做經濟動員，他的目的，如以前所說的，既是爲了充分供給，因戰爭而發生巨大之需要，所以對於經濟部門內的勞務，食粮，肉，糖，鹽，產業，燃料，電力，運輸，通信，貿易，財政，金融等等，就不能不實行種種的統制了。

第一先說勞務統制，因爲在戰爭的時候，隨着生產力急激的擴大，那末勞動力的需要增加，也是一種自然的情勢了。國家爲了充分供給所要的勞動力，於是對於勞務，就不能不講求統制了，所以對於全國民，命令他們提供勞動力，或者養成技能的人才，或者對於勞動者，實行登記，或者整備勞動配給之機構，以種種有效的方法，使他們能夠應付戰時的要求，不至於發生遺憾，好使在生產上充分的能夠進行增產，而充分供給戰爭的需要呢。

第二是食糧統制，因爲食糧，乃是人類生活力之源泉，假若人是機關車，食糧便是石炭，沒有了石炭，機關車便不能蒸發汽體，推動引擎，向前運轉。人若是不補充食糧，便也不會運動，簡直竟不能生存了。所以食糧統制，在平日就很重要，而在戰爭的時候，尤其重要了。一方面要獎勵生產，促進輸入，一方面還要獎勵消費節約，或對主要食糧，研究其代用品，這樣好使食糧的來源增大，消耗減少，以謀食糧之充足。另外還要整備配給機構統制價格，好使食粮的供給，不發生障碍，人民的生活，才能安定，戰爭才能順利進行呢。

第三是產業統制，在平常的時候，各種產業，各爲其需要而活動，原是沒有什麼統一的組織和計畫的統制的，但在戰爭的時候，國家爲了應付戰爭，那末對於產業上的生產，就不能不講求合理化的生產了。所以對於戰爭，有直接關係，或是爲國民生活上所不可缺之產業，就極力使他以全力於運轉，以謀大量的增產，而供大量的需要。同時在另一方面以外的產業，就不能不加以抑制的。這樣才能集合了全國生產的能力，以應付戰爭才不至於因爲不必要的生產，而減少了生產的力量，不過對於不必要的生產的抑制，也應當加以考慮，總是不使發生惡影響的，這便是產業統制的最大目的了。

第四是燃料及電力之統制，燃料和電力，這乃是產業動脈上最重要的東西，所以要想增加生產，那末對於燃料和電力，就不能不努力增加其供給，而爲使其供給之圓滑，也就不能不實行國家强力的統制了。

第五是運輸通信之統制，運輸通信，不光由軍事方面來看是重要，就由產業經濟方面來看，

游藝消息

陳遠亭打砲 昨日成績極佳

哈市名票陳遠亭，受名師指導，習有優秀藝術，曾名振一時，在哈鐵路俱樂部，教授舊劇，嗣因經費關係，遂行辭退。茲應大光明電影院之邀請，獻藝三日，自昨日已正式開始矣。午前曾來本社拜訪，並希援助，午後乃正式登台打砲，劇碼爲一捧雪，因其素日即有號召能力，當時上座極爲擁擠，並因其唱作均佳，故昨日之成績，非常良好云。

哈鐵滿劇會 廿七日演戲

哈鐵滿劇會，爲慰安局員主催之二十七回社員慰安演劇會，已定於明日（二十七日）午後一時，在哈鐵俱樂部，第一劇場開幕。茲誌其劇碼如下：一，雪懷圓；絕捷先（懷古），閻慧生（文祿），王良臣（傳氏）。二，南陽關劉長春（朱燦）徐龍友（麻叔謀），王如山（韓擒虎），閻書林（伍雲召），郭詩敏（宇文成都），張起盛（尚司徒），李彥勝（伍保）。三，上天台：王雅三（姚期），徐天華（漢光武），閻慧智（姚剛）。四，荀珠配：唐松樵（趙旺）王葆嵩（小姐），鄒嘯海（狀元）瑩君（荷珠丫頭），毛星垣（窗戶橙），王良臣（安人），郭詩敏（員外）。五，連營寨：梁滌塵（張南），王雅三（闞澤），程鏡宇（馬良），唐松樵（蕭夫），徐龍友（孫權），紀捷先（諸葛瑾），王如山（趙雲）于得云（劉備），李彥勝（沙摩柯），鄒嘯海（陸遜），于士忠（張苞），胡秉文（張昭），王葆嵩（女將），劉克禮（關興），王寶鼎（糜芳），其臨時會費，仍爲特等三角，一等二角，二等一角云。

新舞台邀來之 金鋼鑽小香水 今日登台打砲

停演數月之道外新舞台，茲已重修完竣。由該園老板赴京津，不惜重資，邀來秦腔花衫金鋼鑽，坤伶鬚生筱香水，及評劇名伶筱桂花等一行，業於日前來哈。稍事休息，定於今（二十六日）日，登台打砲，露演拿手佳劇。查金鋼鑽，筱香水二伶，嗓音圓潤，吐字清脆，爲繼元元紅後之秦腔第一，在前大舞臺未焚時，金伶在哈露演，即負盛譽，而今次來哈，當更有可觀。近來京津一帶，秦腔大興，一般嗜曲家，均厭皮黃而喜秦腔與評劇，京津各報，亦均詳載，有可品評必要，且秦腔取調昇平，聲調多含慶幸喜樂意味，而皮黃之取韻，近乎悲鬱，故秦腔與評劇，實具復興可能。而此次金筱二伶之登台露演，按其藝術及資格，實爲良機不再。其打炮戲碼，第一日（二十六日）金鋼鑽，筱香水，合演算糧，第二日（二十七日）金鋼鑽桑園會，筱香水拾萬金，第三日（二十八日），金鋼鑽十八扯，筱香水戰北原云。

天氣預報

△八月廿六日
日出：五點四十六分
日入：七點三十四分
天氣：時晴時陰

◈放送節目◈

▲八月二十六日（星期五）

六・三〇 國歌建國體操唱片
七・〇〇 初等日本語講座
七・三五 格言先哲故事唱片 宋環
七・五〇（大連）清晨音樂
八・一〇 氣象通報
八・三五 建國體操
一〇・四五（連，京）經濟市況
一〇・五〇（大連）學校講座 世界各國的小學生是怎麼樣
一一・五〇 西樂 唱片 善人不怕惡，上海千金
一一・五九 時報
〇・〇一 舊劇 －唱片－ 請醫 鴻鸞禧 彩樓配（四段）
一・〇〇 新聞
一・一五（哈爾濱）經濟市況
一・二〇（連，京）經濟市況
一・三〇（哈爾濱）河間大鼓 劉秀走國（十二）
四・四〇 新聞
四・五五（連，京）經濟市況
五・〇〇 經濟市況（大連）氣象通報
五・一〇 口琴 唱片 西洋歌集，風流寡婦 快樂的銅匠進行曲
五・二〇 英語新聞
五・三〇 兒童時間 一，黃昏到了。二，靜夜。三，寂寞的海棠。四，母親。五，蝶戀花。兎狩（日語）
五・五〇 兒童新聞
五・五五 中等日本語講座
六・二〇（同第一放送）日本語兒童新聞
六・二五 哈爾濱俄國語時間
六・三五（奉天）奉天的時間
六・四七 哈爾濱的時間
七・〇〇 新聞，政府公報，經濟市況，告知事項
七・三〇（天津）講演 滿華交換放送 中日滿親善與新聞界之使命
七・五〇 輕音樂 一，快活。二，閃光。三，馬車屋之歌。四，薔薇之小夜曲。五，西班牙之姬君。
八・一五 崑曲 長生殿（定情）
八・四五 流行歌 一，雙雙燕。二，月亮走。三，憶兒時（合唱）四，秋江曲。五，小脚娘。六，採茶曲。七，蘇三不要哭。八，愛國行進曲。
九・一〇 時事解說
九・二五 新聞
九・三九 時報
九・四一 經濟市況，氣象通報，明日節目預告
一〇・〇〇 新聞再放送
一〇・一〇（奉天）手風琴獨奏
一・三〇 評詞 打羅漢（六）

追信 八月二十五日午后七點三〇（哈爾濱）講演決定如左 滿洲之信仰生活 濱江省實業廳長 孫柏芳

刊登廣告 —或— 訂閱本報
請掛二七九電話

拍賣及拍定期日公告

債權人 環城銀行股份有限公司代理人葉非莫夫
債務人 楊闊夫
右當事人間之康德五年（盈）第一八號不動產執行事件楊闊夫所有之末尾記載之不動產拍賣如左本件不動產執行官占有之拍賣之日時康德五年九月二十日午前十時拍賣之場所哈爾濱區法院執行股拍賣之方法投票拍定期日康德五年九月二十三日午前十時
康德五年八月二十三日 哈爾濱區法院
不動產之表示 一，基地八四方丈二七方尺（即一八九二方沙繩六一七索特）坐落哈爾濱市中五區新安埠九二大段街六七號前至安寧街後至七七九號，左至七七八號右至七八零號地上建築物 一，磚木房十二間，木板房五間，木板棚一所 一，木板棚二所，木板棚一所，木房一間
共計房十八間，右不動產係楊果死與債務人二有債務人之持分，爲二分之一
此最低拍賣價額六千零六十五元二角

聲明地照丟失作廢

敬啓者敝舍弟張云宗之友蔣介朝前欠債欵二百元因無力償還情願將小林站十八號宅地地皮抵給了事於康德二年築房舍五間旋因家務由小林站返山東原籍致地照未暇更名該地照房子託友人吳某著果管後舍弟於康德四年二月十六日忽染病逝世據臨危遺囑云余小林站之房子巳託友人吳某經理即希前往接頭照收及趨前查詢則吳某已返籍而又託傳以功者代理經此數次手續致該地照查尋無着除另行向地畝管理局呈請更名補發外合將該舊地照聲明作廢無論落於何人之手概作無效特此聲明
聲明人張云亮 現住所馬家溝協和街五十號 原籍山東昌邑縣白衣廟

哈爾濱四十年迴顧史 披露預告

敬啓者本報擬由九月一日起登載哈爾濱四十年迴顧史自光緒廿二年設治以迄最近一切經過關於社會善惡事件凡當時報紙所刊載者悉行採入足供史料之研究逐日披露藉答愛閱本報諸君之雅意特此預告

本報編輯局啓

佳木斯添設本報分社

逕啓者本報近以擴充銷路及消息靈通起見，委于顯澤爲駐佳木斯分社長霍麗亭爲經理嗣後附近各界有欲訂閱本報及刊登廣告者請直接與于顯澤霍麗亭接洽可也特此聲明

本報營業局

次回賽馬廣告

第三日 八月二十七日（星期六）
第四日 同 二十八日（星期日）
第五日 九月三日（星期六）
第六日 同 四日（星期日）
第七日 同 十日（星期六）
第八日 同 十一日（星期日）
每日午前十一時四十分發賣開始
勝馬票 五圓
搖彩票 壹圓
交通＝自警察街石頭道街秋林傳家甸各處大汽車連絡至本場
電車＝在馬家溝通道街換乘大汽車連絡至本場
哈爾濱國立賽馬場
電話 五九八三 六二七二番

長篇章回 松水紅粉錄〔續〕

曲狂夫著

第二回 掏衣兜二小姐裝瘋 使巧計高太太票戲

金端東並不覺着發麻，雖然沾汚了錢秀雲，現在又跨着楊淑雯走，遇見了她，但是並靡覺着這是怎麼一碼子不得勁兒的事兒，因爲他是留過洋的，留過洋的人兒不在乎這，反倒走向前去，伸出了手，要和錢秀雲握握手，表示咱倆是有過交情，應該這麼親熱一下？

「是啊！這幾天金教授不閒着念道妳呢！」

楊淑雯也跟着接了個下叉，她不但不覺着金端東是和錢秀雲有關係，而被她發現纔進攻成功的，她也不覺得她現在進攻錢秀雲的未婚夫而又和金端東亂扯的，只像毫沒有已往似的，上前也很慇懃的問了錢秀雲一句！

「走開！」

錢秀雲看見金端東的態度，和楊淑雯的浪勁兒，再想起在「比古利斯」旅館的和剛纔在俱樂部的事，不由得心似油煎，七竅冒火，眼淚像斷線的珠子往下暴滾，使出了滿腹的怨氣，說了句：「走開！」跟着看金端東伸過手來，她毫不遲疑的只一揮掌。

梅毒之治療與豫防

一、歐斯新益散爲內服之六〇六劑、使用法極簡單、而與六〇六注射有同一之偉効

一、梅毒之可怕、世人皆知其不僅爲直接戕害本身生命之惡魔、對於後代子孫幷留下有莫大之災禍

一、使用本劑能豫防梅毒或使梅毒斷根重享人生之幸福

內服六〇六片 歐斯新益散

包裝 二〇片 金一圓 五〇片 金二圓三十錢 一〇〇片 金四圓

服法 大人每日三次 每次一片 飯前和開水吞服

製造總發售處 萬有製藥株式會社 日本東京市日本橋區本町

滿洲國出張所 奉天加茂町十五 大連市西公園四七

▲外方通函請活神仙用算盤術批八字占卜奇聞推錢粮行漲落比他人特有研究

※鳴謝哈道外正陽十五道街天然命館瞽目大術士周子良先生神卜驚人▲禍福由命絕非意料夢想所及　※余張福山現居新甸北二十里北濤子·舍弟張玉山去歲曾向哈天然命館通函大批八字，經周術士將巳往大運流年批斷靈確直如目見。又批玉山。今歲流年春夏令瑣碎巳極，必有意想不到之災禍，務官謹愼自守，少相交往爲妙，不料今春果應周先生之言而肇生禍事奐。緣因舊歷四月二十一日舍下欲蒸黃米面豆包，派玉山往鄰居裴振東家借用石磨磨面洽值裴家石磨正自己磨面使用中，蓋亦蒸豆包爲餐也。玉山磨未借乃行歸家，熟科裴家下包蒸熟後，先由二刁姓僱傭人及外來討賬之老翁食用，不知爲何三人吃完竟皆斃命，居家正驚疑問，又來串門二人見豆包光滑圓潔不信有差，各嘗數枚亦行死去，此後裴家悞會乃誣言玉山曾來借磨有謀害行爲，遂於賓縣拴官成認奐。余嘗又赴周先生處占卜斷言第一審人有敗訴，二審是非人白，雖能勝訴但須多延日期耳。由此可見凡事由命，並周先生神術蠹驗無雙眞活神仙也。　※余呼蘭河北東陸家審棚劉文魁今春曾赴周先生處占卜批命，先生斷言夏季破財六畜不安，嘗未實信，不料七月初六日夜牛二句鐘覺來强徒將作活人嚇綁，以棉被朦蓋，窃奪驟子五四，馬一匹而去，余至此始信周術士斷卦靈鎰。乃又往占卜求籤先牛籤詞斷曰犯至近小人兩個勾串，一二日內馬必逃回一匹，其餘逃向東方，可獲半數。果然夂日失馬由東方逃回一四，由此可證先生神卜極驗，一語不爽也。　※本外埠錢糧行業客人時往占卜周先生將去今歲每月行情按節氣推斷毫無差錯，各人獲利不少，由此可知存空及頂卯之期按卦而行必得巨金，違卦而作必歸失敗。故此鳴謝。永生厚，大來峻，三菱，三井客人敬具。

●又該舘外方去信求卜規章　卦爻六次，以下往上麻面黠清，書明何日，問何事體，先匯金二圓，問事兩種連占二卜匯三元，重要間題，請註明爲官爲商，及求舊事進步，或問新事成否，謀事在本埠或外方與他人代爻寫明長平報，如談八字動靜知巳往未來，生辰日時報得不差，家庭老幼人口言明備察生尅，間丟失逃走失物日期地黠官商仕戶及人口寫早詞謡勝敗，問病有無危險請醫何方指明，空函怨不答覆，郵票十足通用雙方掛號。◎該舘價目◎大批八字一生運氣好歹滅價二成二十元十天批癸。中批流年代月令十五圓七天。草批十圓六天。大合婚妨碍有無四元。小合婚二圓。擇吉四圓。卦賚先交不失信用本埠算命面談三元。間卜求籤桉外埠減牛貸。命卦合參五元。日鮮男女人士皆可通信卜疑。記者在該舘睹見先生斷卦比另人不同。

痔漏專科

田沛恩醫社

午前十一時開診午後六點止患者親臨爲洽

諸君來信問病者必須附足郵票否則不覆

地址哈爾濱道外正陽街西頭路南門牌十九號院內廿二戶

有患梅毒花柳等病者注意

逕啓者因有法國醫生『列拉依博士』新發明一種丸藥（即是服果命哥果專治淋病尿道受過梅毒與梅串及花柳各等病凡服此藥者無不發生效力也惟對此淋病患者若小便痛疼如服該藥立即可止故此項丸藥分爲一號二號三號若花柳病較輕者僅用一二號確能立即全愈重者得服一二三號完畢即收速效而此藥之證明前在法國巴黎已經醫學博士化驗有效特此通知住址道裏中央大街（即外國二道街）

廣濟大藥房 自動電話二一八一二 信箱三百一十四號

秋凉啦！請來吃涮羊肉火鍋

我們是專門 請來一嘗

道外景陽街 北京羊肉館

道裏電話五七〇二

失照聲明作廢

領名 孫海廷 住址梨樹鎮

坐落 奎山村安山屯

照號 不詳

地目 荒熟地 面積七十六垧六畝七分

四至 東至張洪君 南杜吉臣 西王承志 北山

右記失照自登報日期滿三個月時如無聲請異議者不論落於任何人之手均認爲無效特此聲明

穆稜縣長袁慶澤

康德五年八月十九日

失照聲明作廢

領名 宋廣升 住址同坐落

照號 二〇五三五

坐落 四區八家子

地目 熟地 面積七垧八畝五分

四至 東宋姓 南至道 西至沈 北

右記失照自登報日期滿三個月時如無聲請異議者不論落於任何人之手均認無效特此聲明

雙城縣長吳奎昌 5，8，20

失照聲明作廢

領名 劉洪儒 住址同坐落

照號 吉清字七五九九

坐落 三區廂紅哈嚕窩堡

地目 熟地 面積十三垧

四至 東道 南至王姓 西荒格中心 北至本地

右記失照自登報日期滿三個月時如無聲請異議者不論落於任何人之手均認無效特此聲明

雙城縣長吳奎昌 5，8，24

失照聲明作廢

領名 盧金生 失照原因日期 大同二，九，二二被匪焚燬

坐落 天宇四井迤西二段餘荒 照號毘連20在土地根簿上

地目 原領荒 面積三十垧

四至 東徐成昇 南陸喜山 西盧金昇 北谷永明

右記失照自登報日期滿三個月時如無聲請異議者不論落於何人之手均認無效特此聲明

郭爾羅斯後旗長多爾吉帕勒木

康德五年八月十五日

失照聲明作廢

領名 周振匯 失照年月原因 康德四，一〇，丟失

坐落 古魯站河南屯 照號 土地註冊三一七，在民一九

地目 新放城荒 面積一〇〇垧

四至 東周振淮 南周興山 西尚耕雀 北城荒

右記失照者自登報日滿三個月時如何聲請異議者不論落於何人之手均認無效特此聲明

郭爾羅斯後旗長多爾吉帕勒木

五，八，一五，

失照聲明作廢

領名 張鳳魁 失照年月原因 民二〇，被匪焚燬

坐落 茂嶺秦東段 照號毘連五號在土地根簿上

地目 原領荒 面積六十二垧

四至 東劉海 南劉海 西慶蘭 北官荒

右記失照自登報聲明作廢日滿三個月時如何聲請異議者不論落於何人之手均認無效特此聲明

郭爾羅斯後旗長多爾吉帕勒木

康德五，八，一五，

失照聲明作廢

領名 楊鳳和 失照年月原因 大同元七，一〇，水災丟失

坐落 老者屯迤西學字段 照號毘連五號在土地根簿上

地目 原領荒 面積四十八垧

四至 東辛鳳鳴 南師中和 西孫殿君 北蒙界

右記失照自登報日期滿三個月時如何聲請異議者不論落於何人之手均認無效特此聲明

郭爾羅斯後旗長多爾吉帕勒木

康德五年八月十五日

失照聲明作廢

敝人價買雙發合原領安達站四道街基一段俄文執照一〇八四號於民國十四年借給德江泉在安拜儲蓄會貸款作抵本利付清抵品被該會遺失除請補新照外聲明舊照作廢 聲明人李書泰

大批洋絨

作大氅領用者

佝牙利出品

專門批發

賓聶司洋行

道裡中央大街路西一九六號 電話三九二九

（包辦酒席）宴賓樓飯店（隨意便酌）

道裏石頭道街電話 六二四九 二二七二

◉請看 神卜張青雲奇卦 山西堪輿大六壬

山西張青雲先生乃人大堪輿家也深得術學奧妙善之過去宋來天文地理一事尾移斗轉尤善推測大六壬知天通地干通干人通干之出奇如市面饑糧之漲落求謀之成敗階級之提退婚姻之美惡病人之生死至終大批八字書擇吉日合婚緣娶凡疑難有不可解者而先生之神卜誠效一言決定判斷明斷

館址：道外北小六道街路西磚樓下

△介紹人 楊壽臣 梁儆武 劉樂亭 張子衡 白傑五 全啓

亞細亞牌麥酒

爲無上的佳釀 亦是最好的飲料

時常飲用 更能補益健康

北滿總經理處 滿洲 福源祥合記 道裡電話 三五八八 七二六五 八站南市街

日本 中西商會 道裡電話三八二二 道裡水道街

同茂東

機鋸工廠 雜貨商店

特備大宗 大小木方 板皮燒柴 各種箱料 代割鋸口 如蒙惠顧

建築材料 厚薄板片 灰條鋸末 一概俱全 出品迅速 不勝歡迎

總工廠 道外東江興外 電話九・二六四二

分工廠 八站南木廠 電話三九三五 二七六號

新到各種 春夏用品 新花綢緞 時式襯衫 雜貨棉布 毛布人絹 批發零售 價値從廉

道裡十二道街 電話四二九七 六一七三

康德運動具店

總店（哈爾濱道裡新城大街 電話二四七八番）

支店（齊齊哈爾南大街 電話三二五三番）

全般運動具……應有盡有

哈爾濱（中國三道街十一）

中央日滿學院

募集 日語高初中等專修科 國民高等一二三四年級 生徒

一、報名六月十日起

一、備有宿膳

一、函索簡章附寄郵票四分

一、特設運動場聘有體育專門教師

男女兼收

公認 哈爾濱汽車學社

新班招收新生

邇來司機人材極告缺乏今後司機之待價將益增高我鞏投七十元之小費畢業後每月可得近百元之收入而技能又終身佩帶此誠謀生之捷徑也本社因生徒之激增特運購近代式汽車加入演習有志青年盍速報名 六大特色列左

一教授 聘請精通滿語之日人担任

一演車 備有近代式雪佛蘭及福特飛鴞特等汽車四台電驢一台

一陳列室 各種機械應有盡有以備參考之用

一待遇 各生畢業後本社絕端代爲推荐職業（查以前畢業各生徒均已充任司機收入豐富）

一宿舍 內部寬闊清潔

一報名 隨時報名 男女兼收 十八歲以上

簡章函索（附回件郵票）即寄

社址：哈爾濱道外許公路十七號 電話二八二四番

失照明聲作廢

領名 曹景禮 住址同坐落

照號 吉清字三三九八五九

坐落 六區曹家店

地目 熟地 面積一垧

四至 東本姓 南至道 西呂姓 北至壕

右記失照自登報日期滿三個月時無聲請異議者不論落於任何人之手均認無效特此聲明

雙城縣長吳奎昌 5，8，20

失照聲明作廢

領名 程顯廷 住址同坐落

照號 吉清字七五七二

坐落 三區姜家窩堡

地目 熟地 面積七垧二畝九分

四至 東道 南至壕 西至界 北本姓

右記失照自登報日期滿三個月時如無聲請異議者不論落於任何人之手均認無效特此聲明

雙城縣長吳奎昌 5，8，2

失照聲明作廢

領名 王斌 住址同坐落

照號 吉清字七五五一

坐落 三區廂紅姜家窩堡

地目 熟地 面積五垧

四至 東本 南道 西至馬姓 北至郭姓

右記失照自登報日期滿三個月時如無聲請異議者不論落於任何人之手均認無效特此聲明

雙城縣長吳奎昌 5，8，20

失照聲明作廢

領名	坐落	地目	面積	四至	失照號碼	失照年月	失照原因
地方財務處	阿城保天錫甲德勝街路西	街基	垧方丈 六二四四〇尺	東 西關姓 南盛如春 北房桂	不詳	大同元年	事變丟失
同前	阿城保柴市甲柴市街	街基	三・七五五〇〇尺	東 西至道 南 北至道	同	三月間	同
同前	阿城保車站甲通城街	街基	一・二七五〇〇尺	東鐵道地 西火柴公司 南 北至道	同		同

右記失照自登報日起滿三個月時如無聲請異議者不論落於何人之手均作無效特此聲明 阿城縣長 蔡遇春

失照聲明作廢

領名	住址	坐落	照號	地目	面積	四至
仁合堂	寧安縣商石站	寧安縣山市站傳家窩堡	忘記	旱田	四五一四	東山崗 西山崗 南山崗 北溝口
同	同	同	同	同	四五一四	東大道 西山崗 南溝子 北溝旬子
劉永新	寧安縣東安保連燒鍋	同	上	同	五三〇〇	東陳姓 西劉姓 南劉姓 北劉姓

右記失照自登報日起滿三個月無人聲請異議時無論落於何人之手均認無效特此聲明 寧安縣長 袁怡儂

康德五年八月十六日

EH

紙類直輸出入商

合資會社 萩原商店

哈爾濱市石頭道街一二七

代表電話番號五四九一

◈續招新生

哈爾濱汽車學傳習所

目的 以留意學生心身之發達涵養國民之道德並專授與汽車之學理構造修理工學駕駛術等知識技能培養其勞作習慣提高其爲國家

年齡 限十八歲以上三十五歲以下而身體强健者爲合格

資格 限小學畢業或有同等學力者均可

報名 隨時報名均可入學

科目 （繪圖詳說最新汽油汽車工學指南全書）汽車各部之學理構造修理工學，交通取締法規學，電氣學，機械分解，機械繪圖實習練車在學期內一百次演車

講師 機械專門學卒業經驗宏富講解詳明教導親切

學費 一百二十元四個月畢業（備有詳細簡章函索即寄）須附郵票二分

宿舍 備有寬廣清潔之宿舍

待遇 畢業後由本所推荐職業（技術不良者如願繼續研究免費復習）

附言 凡欲學此眞實之技術圖安定將來生活之青年男女們可速入本所習所

地址 哈爾濱馬家溝教堂街八二號（即電車車庫東路南）

要發財麼 請快去買 一萬圓的 福民彩票 代賣處 哈爾濱道裡地段街一〇八號

時計 寶石 銀器 徽章 貴金屬 寫真機 蓄音器 優勝旗

森洋行

本行 奉天春日町八番地
支行 大連市連鎖街銀座通
支行 新京中央通四八番地
出張所 天津日租界福島街七
遼陽幸町六番地

電話 六四五〇 六五六〇

醫學博士 林特聶爾

▲專治淋病皮膚花柳膀胱等病

接診時間聘有滿語翻譯 每日午前九時至十時 午後四時至七時

道裏斜紋街五十號二樓第四戶一二 醫子街中間 電話五二六〇

◎醫林介紹◎

小兒不能針藥者注意

漢醫高仲山 統治男婦小兒一切內科病症隨時門診出診 診所正陽十四道街成德堂 電話二九八〇

專門 官推 推拿小兒科 欒樹庭 道外中五道街路東九號 借用電話二一二八番

醫士壽爾泰斯 石頭道街九十五號二層樓 電話三一三五 現已返哈照常應診 專治內外科及婦女科

哈爾濱道裡中國頭道街 明明眼科醫院 電話七五一〇 醫學博士石增榮 白內障復明手術 斜視美容手術 住院有各等病房 疾病問答（須附足信票者）

德國醫學博士 伊午阿克 道裡斜紋一道街五號 電話五三〇四 專門眼科 接診時間晨九至十下午三時至四時半

鏡波小兒科醫院 南滿醫學士德國留學小兒科專門 吳鏡波 本院道裡中國頭道街十一號照常施診 診療時間上午十時至一時 下午三時至六時 星期日下午休診

醫士林德爾 專門產科及婦科各症 接診時間自八時半至十時 午後四時至六時 道裏十四道街五十三號 郵局隔壁 電話三六零四

哈爾濱景陽街平安影院南隔壁東亮齒科醫社 日本齒科專門醫師 劉東亮 道外正陽十一道街大同電影院對過東亮齒科醫社新開紀念治牙拔牙鑲牙減價

大明眼科診療所 女醫師趙守信 治療時間上午十時至十二時 下午三時至七時 禮拜日僅上午應診 遷回原處即外國七道街二十五號

醫士周闊五斯及 道裡外國六道街八號房號三戶 電話三三八八 專門耳鼻喉科及外科 接診時間晨十時至十……

大陸醫院 院址景陽街影院對過 專門醫師 分科治療 花柳專科 產科專門 住院隨意 特設電療科 分院純化街北口路西 道外自動電話二七一三

鳥石內科醫院 道裏中國頭道街二十一號 醫師南滿醫學士劉鐵城 專門內科 診療時間每日午前九時至十二時午後四時至七時 星期只限午前 電話二二五八

醫士伍拉赫 街一五三號 道裡電話四九八 專治內科神經心臟病並電療 接診時間晨九時至十一時午後四至六時 聘有滿人翻譯

女醫士石闊夫司喀 牙 地址十四道街三十三號 郵局隔壁電話（七一九二） 專治婦科產科內科 接診時間午前十時至十二時 午後三時至五時 大安街五十五號滿鐵醫院 九時至十二時

濟世醫院 內科 小兒科 京都醫學士金斗錫 齒科 齒科醫學士金慶鎬 時間自上午九時至下午四時 道外北頭道街七十四號 電話九·二八六七

花柳病專科 典賴生醫社

專門眼科 哈爾濱海北眼科醫社 「時間」上午在道外正陽八道街路南 下午在西門臉景陽街路西

萬生醫社 本社各科均有專門醫師擔任 對病診察詳細 內科 外科 花柳科 小兒科 電療科 婦人科 哈爾濱道外景陽街路東一七號

醫士渥洛布林司基 道裡中國四道街二十四號第三戶 電話二四五七 專治內科小兒科肺結核 接診十一時至十二時半 午後五至七

醫士愛布什甸 專治內科各症 道裡外國七道街十三號 接診時間十一時至十二時 五時至七時 電話三七七五

牙醫 治牙之處 道裡十四道街三十九號 郵局昆鄰三樓二號 每次診費二角藥費在內 鑲牙補牙科僅取產材料費 醫師經驗宏富手術精無痛苦

通滿語 採用歐美材料 俄牙醫皮里坡七克 鑲牙莫落前開，吉諾福金謹啓

新民牙社 鑲牙補牙治牙 時間早八時起晚九時止 地址道外正陽街西首拐角

牙醫 亞陸哥斯及愛魯曼 創設於一九一五年 道裏外國三道街七號中央大街拐角 電話四八〇一 診療時間晨九時至午後三時 星期日至十二時

牙醫士 陳素海 第二齒科專門學校教授 鑲牙只收材料費 貧人免費治療 道裡外國七道街路南三十六號四月一

牙醫十 馬子果倭依 鑲牙 道裡中國四道街十一號 〔自午前九時至十二時〕 〔自午後二時至六時〕

齒科醫師劉鳳書 應診時間 每日上午十時起下午二時止 道裏中央大街

大批自行車鍊 德國出品堅固優良

廉價大清理

真正德國自行車藍牌·本老飛鷹牌·白牌 行獨家經售價格特別低廉

唯一經售處 飛士洋行 道裡斜紋街三十號新城大街對過

產婆

在哈已開業十六年 經驗宏富手術精良滿語流暢 對於接產不分晝夜隨招隨到希滿洲國官商各界利用之產婦幸甚人道幸甚

產婆 岡艷子啓

已遷至道裡田地街三十三號樓上十五號（電話二二六七號）

秋季衣料 時裝衣服 洋服大氅 毡帽皮鞋

本店 全備

恒順昌百貨店

哈爾濱道裡新城大街 電話（四四二九 五〇八八 五七〇五）

支店新京頭道溝吉野町 電話（三一七二 六七一五）

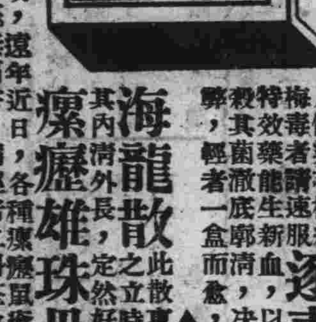

逐毒淋濁丹 凡傳染花柳病梅毒者請速服此丹，一盒而愈，此丹特效藥能生新血，以新血的力量逐去舊毒，血中之毒素而殺菌徹底廓清，決非頂重藥三盒除根無截毒敗胃絕嗣之弊，其輕者一盒而愈，重者二三盒除根。定價每盒國幣二元。

海龍散 此散專治癧瘡久不收口，其內外立時長口生皮，但內服逐毒丹，清外長定然好後不發，▲定價每盒國幣二角

瘰癧雄珠丹 凡瘰癧鼠瘡其種類甚繁，統治之妙方配成丸，未潰者消減於無形，已潰者輕者二料痊愈，重者三料除根▲每盒一料二元

不論男女老幼，遠年近日，各種瘰癧鼠瘡，可痊，不痛不癢，毫無痛苦，病輕者二料痊愈，重者四付。定價國幣二元 外埠函購每盒郵費二角，款到即寄（總批發處天津黃緯路閻氏藥房所出品）

哈爾濱總經理 道外桃花巷街 閻氏藥房 樓上

啓者請君注意認明安國爾金線蜘蛛牌的撲粉氣味芬芳甚是優良價值從廉望君提倡此粉由西洋名廠特選上等材料湊合作成哈埠各大商店均有代售定貨不悞請君購用使之方知言之不謬也

代理處 哈爾濱道裏炮隊街門牌一百五十七號 利商 吉星洋行

招生廣告

同文國民高等學院（民生廳備案私立）

目的 救濟一般失學青年男女
級數 一、二、三、四各年級每級五十名
報名期限 即日起至九月二日止
考試日期 九月三日上午九時
開學日期 九月五日
待遇 畢業後直接以本校證書投考各國立大學並推薦職業
等休學 給予休學證明書可以投考各公立國民高等學校
各年級（外埠生徒備有宿舍）
院址 哈爾濱市南崗教化街二〇（鐵路局迤西）
附則，本學院附設日語專科一年級亦同時招生，招生簡章函索即寄

齒科醫師 李蔭成

應診時間上午八至十一 下午三至七 星期停診

治牙拔牙 鑲牙一般 口腔外科

新設 X光透視照像 診斷電氣治療 各種牙症

哈爾濱道裡外國七道街五號

失照聲明作廢格式表

頭名	坐落	地目	面積	四至	失照號碼	失照年月	失照原因
王希齡	七區板子房	荒地	三〇垧 五二	東本地 西孟姓 南分水 北河		大同元年八月	胡匪焚燒
夏有金	七區新開道	荒地	二五 五〇	李姓 杜 分水 山			因匪遺失
王廷祿	七區新開道	同	六 六六	流水 楊姓 張姓 王姓		大同二年六月十一日	大匪將房屋焚燒
鄭廣祿	元寶河	同	六 五三	索姓 流水 鄭姓 索姓		大同二年六月二十日	因胡匪焚燒被失
劉振海	七區新開道	同	二三 〇〇	雷姓 流水 流水 杜姓		大同二年二月	因事變失去
劉富	一甲寬恩社	同	八 〇〇	分水 王姓 楊姓		康德二年二月四日	被匪拿去
姜喜太	一甲寬恩社	同	五 七七	流水 于姓 于姓 流水		大同元年六月十日	被刀匪拿去
于海	一甲寬恩社	同	二五 八〇	劉姓 本姓 曝姓 姜姓		大同元年八月十日	因匪拿去
佟發	七區楊木橋子	同	一〇 九〇	李姓 流水 佟姓 流水		大同元年月	被匪拿去
楊永發	七區板子房	二荒地	二 六二	東王姓 西本姓 南小河 北大河		康德元年三月十五日	友軍討伐焚燒房屋均被燒
楊永發	同	同	四 〇〇	本姓 孝姓 流水 大河		同	同
李廣德	二甲寬恩社	同	八 〇〇	高姓 劉姓 流水		康德元年	被匪焚燒
于發	楊木橋子	同	二 〇〇	本姓 流水 陳姓 本地		康德元年三月間	因埋爛
于發	一甲寬恩社	同	九 〇〇	流水 白姓 白姓		同	同
徐廣發	同	同	一三 九五	霍姓 李姓 申姓 劉姓		民國二十年	被匪搶去
段啓鳳	新開道	同	四 五〇	申姓 本地 流水 申姓		康德二年四月九日	被匪焚燒
沈慶山	二甲寬恩社	同	七 二五	流水 張姓 梁姓		康德三年九月二十日	日軍討伐焚燒房屋將照燒燬
張文德	一甲寬恩社	同	五 五〇	李姓 佟姓 王姓 馮姓		大同元年八月二十日	因匪亂被焚燒
吳占海	同	同	五 〇〇	流水 李姓 鄭姓 李姓		大同二年八月二十日	被刀匪焚燒
于守海	七區板子房	二荒地	一五 〇〇	河 流水 河 王姓		大同二年二月間	被匪拿去
尹國寶	一甲寬恩社	同	九 二〇	流水 馬姓 流水 白姓		康德元年	同
叢永生	同	同	二 七五	流水 黃姓 黃姓 劉姓		大同元年八月十二日	刀匪拿去
張明升	楊木崗	同	七 六三	胡姓 流水 胡姓 段姓		康德元年三月十五日	被匪燒房屋
同	同	同	四 二三	同 胡姓 馬姓		康德元年三月十五日	被匪拿去
鄭秀	沙窩子	同	六七 六四	張姓 楊姓 郭姓 鄭姓		康德元年三月十二日	被匪拿去
馮萬發	二甲寬恩社	同	二 一五	劉姓 張姓 流水 馮姓		大同二年八月十六日	被刀匪失守
李忠有	新開道	同	二〇 五四	流水 夏姓 流水西山 大流水		大同二年七月間	被匪焚燒房屋損失
王海廷	同	同	七 〇〇	趙姓 本姓 趙姓 流水		大同二年三月十三日	被匪焚燒失去
侯成福	同	同	一四 六八	王姓 韓姓 流水 曹姓		康德元年八月十四日	被日軍焚燒
侯德山	一甲寬恩社	荒地	三垧 九一	王姓 侯姓 本姓 曹姓		康德元年八月十四日	被日軍焚燒
董埊	二甲寬恩社	同	一二 二五	大河 山根 索姓 朱姓		康德元年	被匪燒房損失
丁萬林	一甲寬恩社	同	二一 七七	崔姓 楊姓 流水		民國二十年六月	同
孫榮	甲寬恩社	同	一二 二五	索姓 流水 叢姓 索姓		大同二年六月十日	同
馬玉山	沙窩子	同	一六 〇〇	鄭姓 草甸 鄭姓 河		同	此照被匪亂埋爛無形
李德	二甲寬恩社	同	八 〇〇	白姓 馬姓 流水 馬姓		大同二年九月十五日	被匪燒房失去
劉萬福	同	同	一五 〇〇	張姓 王姓 謝姓 申姓		民國十九年三月十日	在驗署稅契未得領出
叢仁昇	同	同	一一 五四	李姓 流水 張姓 孫姓		大同二年八月十日	因匪亂埋爛無形
張朋升	一甲寬恩社	同	一八 六〇	張姓 山 郭姓 山		康德元年三月十二日	皆被匪焚燒
陳文德	楊木橋子	同	二三 〇〇	于姓 徐姓 劉姓 于姓		大同元年八月十五日	刀匪入境焚燒房屋一切失去
于振江	板子房	同	九 一四	河 侯姓 金姓 王姓		大同元年八月十五日	因刀匪焚燒失去
于守海	同	同	三 四六	河 于姓 同		同	因刀匪焚燒房屋失去
張萬有	楊木橋子	同	一五 〇〇	分水 分水 劉姓			因匪埋爛無形

右記失照自登報日起滿二個月時如無聲請異議者不論落於任何人之手均認無效 特此聲明 賓縣縣長 傅廣義

勘誤啓事 啓者本年六月二十日至二十六日所登之賓縣陳福等失照聲明中最末一格應爲孫懋盛誤排孫懋武再七月二十一日至二十七日所登賓縣永財等之失照聲明中之徐長攀應爲徐長峰特此合併更正

自製洋服店 空前大減價

因由銀行中買到大批英國毛布布疋及現成三季大氅
決自八月二十一日起空前大減價數日
定做衣服亦按大減價價格
各種細軟皮張俱全
如此賤的價錢 不能再有 購者從速
絕對言不二價 星期日營業至午後一時

◉本店爲邊特洋行舊職員所開設 ▲設道裡中央大街一一二號巴加對過

雙妹老牌花露水

風行卅餘年

廣生行出品 各地百貨商店均有發售

◉廣生行奉天分行啟

近市居雜俎

君山遊記 〔續前〕

泉僊

余因與友捐貲鳩工重新廟貌，又得好義者助之，燈影鐘聲，皆復其舊，用撰一聯以紀其事云。』兩聯均鐫人木裏，懸於像旁，由神座後登樓，壁黏墨榻呂純陽像，旁有墨榻聯云：『北極瀟湘千里月，南通巫峽萬重山。』舉目四矚，青雅之氣，撲人眉宇，吾謂岳陽樓之勝概，不及此亭遠甚，過亭不遠，爲『湘妃墓』，墓前數丈有石柱二，一鐫『君妃二魄芳千古，』一曰：『山竹諸斑淚一人。』柱陰有跋語，跋曰：湘陰羅忠俊書，嵩墓前豎大碑石一，高八九尺，廣五六尺，曰『虞帝二妃之幕，』字甚大而遒勁，鐫工亦好，右鐫『大清光緒七年某日，』左鐫『欽差大臣太子少保署理兩江總督前兵部右侍郎彭玉麟』等字，墓後以半月形之石欄護之，臺草疊生，遍弔無已！（墓地與平地將齊，較之小喬墓，大相懸殊，不識何故？）旁有竹少許，然非斑竹，墓左行二里許，已至山麓，勢皆斜坡而下，又行里許，至湘妃廟，廟已朽，四壁僅存，漁者居之，腥不可聞，廟之右有廟焉，額曰：『君山老洞庭廟，』有石聯曰：『利澤通瀟湘以外，』『恩波洽洞庭而遙，』內僅屋數椽，亦爲漁者所居，兩廟附近，共居民十餘戶，均業漁，并聞多隨時遷徙，其屋以蘆葦爲之，侍皆有蝦，或以板，或以蘆蓆，攤置室內外，意在晾乾，故此地腥氣特甚，一似鮑魚之肆然。

—未完—

松陽詩艸

松陽山人著　一一九二

凌晨行抵瀋陽

野寺晨鐘曉市烟　車聲人語動遼天
森森松柏寒陵寢　粟粟荒邱拓稻田
城郭故都非昔日　宮牆禁地換當年
東方資庫龍興處　勝地繁華傲大千

重遊瀋陽街市

獵獵旌旗晚色新　東風送暖入初春
錦城花鳥休思蜀　樂土桃源漫避秦
門巷重遊昔日我　市街不見舊時人
廿年往跡茲回首　事散如烟夢隔塵

旅次瀋水有感

進鄉猶是布衣還　愧見遼東父老顏
拙到半生難轉石　愚求一飽計移山
年華空耗身雖健　事業虛抛鬢欲斑
怕聽故人話陳蹟　無邊感慨總相關

樓閣浮空鬧市鳴　騰街人語馬蹄聲
故交忽遇驚前夢　盃酒聯懽話舊情
去日光陰贏短鬢　昔年親友感平生
他鄉功業休憑問　已往襟期百未成

別瀋首途北發

祖餞依依賦遠程　心旌搖曳碎車聲
驛亭回首迷煙樹　客路分襟出郭城
天寶地靈民物壯　水明山媚海疇平
遼金霸業今何在　無限鄉情又觸情

舊東北名人軼事〔八二〕

本文有著作權，嚴禁轉載，一俟刊佈完竣，即以滿日兩國文字鐫版印書，發行問世，以公同好，無論何人，不得翻印鈔襲，侵犯本作版權。特此謹啓。

增府尊聽罷，連忙問道：『那麼這件事，您看，得怎樣辦哪？』張作霖道：『自然得挽留的。』增府尊道：『那麼就，請您，先勞駕一趟好了。』張作霖帶笑言道：『論交情，我固然是應當的。但實際上，恐怕不成功啊！他平生爲人，素重義氣，也重面子。還是得請您設法纔能。』說罷二人都哈哈大笑起來。又談過幾句話，最後增府尊囑咐張作霖說道：『張幫帶既然以病爲名，聲請辭職。那麼您就以探病爲名，先去安慰一番。以後本府自有挽留他的辦法。』張管帶聽知此言，遂即告辭而出。此時增府尊便又拿起來那件呈文，在公案上，細細的看了一番。原來那呈文是這樣寫着：

呈爲疾病侵尋，難任艱鉅，懇恩開去幫帶軍隊要職，以重防務，而卸仔肩，俾便息影林泉，長期修養，仰祈鑒核推恩，示准施行事。竊××一介匹夫，生長山野，未讀詩書，深味事理。祇以前當拳匪亂後，俄寇侵入，苻萑跳梁。民不聊生，流離遍野。用是，迫於義憤，不容坐視。於對俄外交尙未完成，流亡民衆尙未綏輯之前，振背以起，糾合同志，期以民胞物與，痌懷在抱之心，行其飢溺關懷，弔民伐罪之志。成立閫練，保安地面，蘋滅兇殘，維護梓里。除強暴而衛閭閻，解倒懸而舒民困。傾注全幅精神，從事治安工作。識月奔輪，數載於茲。勉覺微功，敢言無罪。嗣由張作霖，湯玉麟，諸公贊助。衆志成城，厥功益偉。聲譽所博，長官嘉許。乃有招撫，改編，分別授職之舉，××不敘，榮膺幫帶，華袞相加，九祖榮耀。拜命以來，夙夜惕勵。深恐隕越價事，有負倚俾。而貽長官，以知人不明，簡拔失效之憂。乃蒞任迄今，幸荷福佑，馳驅郊原，尙無蹉跌。始剿黃毛匪，收覆滅之功。繼攻六十三·著刑罰之續。終則計誅杜力三弟兄，而足顯示我國家律令森嚴，掃除兇暴之大法。閭里相安，烽火不警。昇平有象，四民謳歌。

——張幫帶具呈辭職增府尊與張管帶商議挽留——

白額犬〔續〕

（忙譯）

『吃了牠吧』……老狠還樣決定了。她走到牠的近前，牠却舐她的嘴頭並細聲親暱地哼唧着，以爲她要和牠玩玩哩。以前她曾吃過狗，可是由於反胃的原故，覺得這狗有一股強烈的腥氣味，她更因健康不強，已不能再忍耐這種惡味了，並覺着有些發嘔，她趕緊從牠走開……

夜間冷起來了。小狗覺着很寂寞，便回家走了。

當小狠們都睡熟之後，老狠又出發去打獵了。和昨夜一樣，一些微小的響聲都使她驚悚，更害怕樹樁根，木柴黑影，和孤立的松樹顆子，因這東西在遠處看去，黑夜之間，很像個人形。她不敢在大道上跑，而在路旁的雪地上走。忽然在很遠的前方大道上，有個黑影在閃動着……她竭力運用視覺和聽覺：果真在前邊是有個東西在走動，脚步聲很碎亂。這不是獾子呀？她小心謹慎地，屏着氣息，由旁邊向前，緊跑，追趕那個黑點兒，及至詳細一看明白了，這原是那個不忙不慌慢步回家途中的白腦門兒小狗崽子。

「無論如何別被牠壞了我的事纔好」。——老狠還樣想了趕緊向前跑過去。茅舍已在面前了。她仍從草堆上了畜棚。昨夜的破孔已被用麥草堵補了，棚蓋上又添置了兩根木桿子。

—（未完）—

人……○……生

魯夫

有了錢，我馬上會闊起來了，即使平日任何樣的懦怕，全偶然打消。

『喲，不怕，不怕，什麼都不怕，反正我也是有了錢的人了！』

今兒晚，得一宿安眠，也許是一切全安穩了，就是比豆粒還大的臭虫，咬，啃，也感到舒適。

喲，心里也會給金錢遷移了的呵！

世界必竟是奇異，有了錢馬上會得到幸福，睡眠殊甚，於是連夢也變得高貴。

我居然變成個富翁了，我有好多的產業同金銀，我也有好多的妻妾，兒女，婢僕，他們全是由我支配，全是受我命令。

嚇！多痛快，多幸運，多高興！

但是，我感到不滿足了，我終久會死了而離開人世，我的一切全是誰來担負呢？兒女，靠得住嗎，難呵！

人們全是這樣，沒有息止的要求，這原因全由於過分的希求，其實只要有事作，有飯吃，不就够了嗎！

三八，七，二十八，

長篇小說　似有緣〔三九〕

費實著　禁轉載

第四回　壽月橋頭巧遇意中人　荷香亭畔賦識別後事

嗎？怎麼還不起來？』楚庸道：『媽媽說起不得的。』似男登時又摸到牟在床旁大椅上的母親懷中，仰着臉嬌憨地問道：『媽媽，怎樣起不得呢？哥哥還不好嗎？』楚太太又把不能起床的意思，爲她解釋一番。似男聽了很不以爲然，她說：『我們學校裏先生常說，年青人得了病，但能不躺下就要掙扎着，因爲往往有人，得點輕微小病，一臥病床，反而大發了。』楚太太道：『你一個小孩子，懂得什麼，不要多說了！』似男見母親不聽她的話，總覺着心裏很不舒服，又不敢和母親爭論，搭訕着說了幾句話，便自快快地去了。楚時雄又命僕人過來問，說：『老爺問少爺的病見好不？』楚庸連忙坐起，打算下地站着回話。但被楚太太止住，替他告訴那僕人，說：『你回稟老爺罷，就說少爺的病已好，不過，你就說我說的，一時還不能起床，得休養休養，今晚不能過去問安了。』那僕人答應一聲去了。楚太太在兒子屋中坐到五點多鐘，方才回自己房，臨行又囑咐僕婦：『晚飯不要讓少爺吃硬頭東西，吃完就睡在床上罷，不必起來了，你就留在這屋罷。晚上精神些，好好伺候少爺，可別再開窗戶啦，看再閃了汗！』那僕婦一一答應了，楚太太才放心離去。這晚楚庸睡得很是安靜，但到翌晨四點多鐘的時候，因爲昨日在床上躺了一天，所以無論如何再也躺不住了，看了看僕婦，已伏在桌上睡，乃輕輕起床，披着睡衣到外屋書房去，由書架上隨手抽出一本書，乃是一本達爾文的進化論，坐在大數椅上默默地讀去，不料越看越得趣，一直看到六點

幽默寓言　羣騷〔白鴿〕

靠着大街左側，有一條蛇形的胡同，在着這胡同的左角，有一個棺材型的『垃圾箱』。那『垃圾箱』裏有的是『橘子皮』，一塊一塊的放着金黃油色的光，有的是『罐頭盒』，開着打口像撅着舌頭的豬嘴，半凝掛着泥漬有些酸氣的仰着，還有破爛的報紙，半截半張的信封和信紙，頗似收據的賬單，洋煙盒皮，有作團形的，有成皺狀的，有平放，一叢一叢，還有捲着的，七零八落的散布覆壓於各處，有燒燼了的炭塊，還有腐朽的桃子杏，及其殼核，色澤不勻的靡着各式的稜角，在另隅內側，堆着一些白米飯，特別顯眼放着白光，以外就是一雙有底的破鞋，幾變半截的破襪子，麻袋的片兒，草簍的幫兒，橫七豎八的擠在裡面，在炎炎暑日之下，和着一些泥土灰塵，放出一種『耐人尋味』的腐化氣，在這氣質之中，又飄出許多趣調不同的呻吟共殘喘。（未完）

鏡花緣錄目謎語

悅儒原製

密草桑麻邱壟上……諧芳隣姑嫂巧遇
馬場習師驅復辟……遊瀚海主僕重逢
攻破單于追醜類……讀血書傷心思舊友
興惡爲讐先賢贊……聞凶信仗義訪良朋
前代名角龍長勝……史將軍離右失機
已解妙道參禪理……宰少女途中得勝
排演搜孤費功夫……洛公子山中避難
憑欄舉首閒望月……史英豪嶺下招兵
楚莊王旅摘纓會……熊大郎途中失要犯
靜處深居不彈鋏……燕小姐堂上宴嘉賓

學生課外補充讀物

新選語體文範

本書選自現代諸家著作，或節選，或整選，允爲中等學生課外補充最宜之讀物，即成人作爲小品文讀，亦無不可，對於初喜爲文之入，更能示以捷徑，如作文之技巧，思想之精密，分段及標點之用法，書內分論說文，說明文，記敘文，詩歌，日記，書信，筆記，遊記，宜言，講演，小說，故事，童話，寓言，劇本等，其著者：如孫福熙，朱自清，魯彥，魯迅，吳研人，胡哲敷，朱光潛，顧頡剛，李石岑，章衣萍，老舍，冰心，胡適，張宗麟，徐蔚南，張資平，葉紹鈞，俞平伯，巴金，陳衡哲，許地山，陳子展，趙景深，沈尹默，朱光熊，吳朗西，陳醉雲，王魯彥，關延禧，夏丐，蔣衡，綠瀟，徐志摩，茅盾，梁五公，盧隱，鄭振鐸，趙雷耕，謝六逸，劉大白，傳東華，李芾甘諸名家著作不下百餘篇，書存無多，購請從速！

道裏　道外　商務印書局謹啓

市署立案　哈爾濱簿記傳習所（哈埠唯一）（並無分所）道外中七道街路西

本所創設四年每月添招一期已至四十期畢業達八百餘人凡本外埠各大商店公司銀行等確實的一百餘家及服務人員學生等多來學習（前稱哈爾濱簿記學校）

續招第四十二期男女新生

▲定於八月二十日開課▼

一、速成班　兩月畢業每日晚七時至九時
二、特別班　急待需用幾人隨時開班短期畢業
函授改帳班　專爲外埠各商改換新帳負完全責任能以使用爲止用特殊辦法詳情函詢

◉查本月所招四十二期新生因額多◉
特分添早班八時十時　有志學者即日尚可插班並下月四十三期定九月二十日開課

三美照像館　兼傳習所

本館聘備男女藝師經驗宏富
教授精動佈置幽雅背景鮮新
拍照修版印洗放大油繪炭畫
一切完善畢業限期兩三月間

招生
一、男女各有宿舍
二、收費甚是低廉
三、遠者格外優待
四、並且贈送大像
地址道裡中國八道街電車道附

哈爾濱馬迭爾旅館　道裡中央大街一一三號

電報掛號哈爾濱唯一之大旅館——馬迭爾　位於最繁盛中心地點
房間不帶浴室者每天由兩元至四元
房間帶浴室並梳粧台者每天由五元至八元
每住過兩星期者按九扣計算
每住過一月者按八扣計算長期住者則另談面
飯店咖啡館
備有早餐午餐晚餐價碼低廉如有訂菜及酒類價格亦格外適宜宴會每人由二元起碼
旅館附設室電影院撞球場酒吧男女理髮

卜筮專家楊遇安啓事

啓者敝人幼嗜易理朝琢夕磨凡十餘年以之占禍福決成敗無不應驗◎邇今者罹亂問世謹按數理詳斷並註明斷語決無江湖流口茲爲名譽起見特將卦費減價一半原爲一元暫收五角無力者免費不索分文如有憂疑不決之事請來一試當知言非虛也
注意　時間自午前十時起至午後三時止過時不候
並施送火燒水燙藥但限患者本人親自來取
現寓：地段街三十八號院內東樓下五十四戶

道裡中國頭道街二十一號〔明明眼科醫院之間〕〔鳳石內科〕
專門皮膚科花柳科及小外科
凡吾皮膚花柳科醫院
院長　哈爾濱醫科大學皮膚花柳科教授　哈爾濱市立醫院皮膚花柳科醫長　南滿醫學士　劉德新
診察時間暫定每日午後四點至七點　星期日上午
電話借用二二五八號

專門耳鼻喉科
醫士連次聶爾
道裡外國四道街二十五號第四戶松浦洋行通西　電話二二一九
定自八月二十日起照常接診

猶太醫院
病房單間或公衆房間設備俱全收費低廉
各科均有專門醫師　診治自設化驗室化驗血便及其他一切並有電氣治療室
愛克斯光透光照像
道裏中國五道街四十號　電話三七三

敬送　遺○早○　健忘不孕　腎虧腦弱　古宮秘方
並贈　治瘋骨痛驗方
照方配服能使精關強固思想靈敏容顏美潤神效驚人治愈千萬莫不稱奇皆有來函證明各界欲索剪報函索即寄（八九）
上海法界白爾部路太和里五十三號
中國腎腦病院啟（濱江）

萬國汽車火犁傳習所　專門傳習　招生

本所由一九二四年設立以來畢業生二千餘名以造就社會專門人材爲宗旨設有課授教室實驗室汽車內外各部機械零件以備隨時實習所及學科目分汽車學駕駛修理內燃機關電學火犁學授課時間每日午前一班午後三班滿洲火犁授課三個月畢業隨時可入學習由八月起開始新班
所址　道裡中央大街南頭萬國傳習會對面斜紋三道街二十號院

慶祥號
批發各種照像材料
哈爾濱道外南四道街

敬送　遺○早○　並送實驗靈藥　承索不取分文
此方藥保先祖　如南公襲年宦遊務部得於大內凡患腎腦諸疾一經服用神効驚人能使精關強固思想靈敏容顏潤美勝過常人先祖在日三十年來嘉惠鄉里俱奏奇效臨終遺囑濟世敬託上海白克路同春坊四七號博濟局傳送函索即寄不取分文
◈另備各種靈藥善書贈送印有目錄附寄沈壽懺啓
博濟總局地處安全區城戰事發生以來服務社會從中未綴〔十三〕

HELCONE　PAN-HORMONE PRAEPART.

德國　壽爾康補片

服一盒後的現象
面色！萎黃者，漸漸紅潤
皮膚！寬皺者，皺紋漸消
思想！健忘者，記憶漸强
脚力！步滯者，舉足漸輕
腎部！遺精者，即見痊愈
心臟！心跳者，漸漸鎮靜

調補兼施補力偉大　四季宜服功效顯著

本品採取（猩猩）（牛）（羊）壯健動物之因「分泌」HORMONE好而豪腺製成結晶體，能調整人體內分泌機能，使新血之產量增加，充實抵抗力，以消滅潛伏之宿疾，尤富有礦植物中提出之滋養成分，以補充內臟各部之營養，壯神經，盛旺代謝，雖極虛之體，服後改變健康。
▲壽爾康的補腦力無異以腦補腦
▲壽爾康的補血力無異以血補血
▲壽爾康的補精力無異以精補精
男．用．主．治．男．性．夢遺滑精腰酸背痛神經衰弱面黃肌瘦
女．用．主．治．女．性．乾血閉經經期錯亂久婚不育胎前產後
說明書備索……各大藥房均有出售
●上海江西路二六四號　柯爾登洋行經理　哈爾濱分行　道外六道街口亨得利內

募集照像打字生徒

一，宗旨　養成專門打字照像以及涵養藝術人材而設之
一，性別　男女兼收
一，資格　初通文字爲合格
一，期間　畢業均定三個月
一，科目　照像配光修像印像及彩色放大縮小攝影學攝影術論而打字科速成班普通班
一，時間　每日均早九時至十二時　下午二時至五時
一，待遇　照像及打字生畢業成績優良者由本所推薦服務並免收宿費
所址　道裏中國十三道街三一號
哈爾濱東亞照像傳習所

女子欲謀高尚職業　惟有學習打字

因學習打字需時極短用費亦微欲學的時候請速至哈爾濱道裏外國七道街（即霞曼街）一七號育才打字傳習所　或道外正陽十六道街路北八號育才分所　報名該所設備完善新式機器亦多教授得法學費低廉備有清潔宿舍及伙食畢業後發給證書並向各機關推薦服務月薪可賺四五十元畢業後還可以免費練習以免生疏此外該所設有簿記及日語學科凡學習打字或簿記者同時補習日語學費免收以示優待除以前畢業者各生數十名均已推薦在外縣各機關服務外最近各機關需用高等檢察廳高等法院商工銀行省公署及其他各濱機關採用之打字員該所均保送畢業生希望機欲謀高尚職業者從速報名隨到隨收幸勿坐失良機欲詳閱章請向該所函索可也（須附郵票二分）附告該所承打各種文件繕打妥速收費從廉

龍光學業養成所招生

一、晝校部
國民高等科　一，二，四年級　繼招新生各二十名
日語專修科五十名
運動場—藍排球場完備
宿膳，備有宿膳施設以期遠路學者便利

一、附屬夜校補習部
日語普通班　初等科高等科各五十名，普通班書籍標準日本語讀本及日用會話
日本語文法專修班　三十名，文法班書籍日本口語文法教科書（杉本龜次郎著）
數理補習班三十名　書籍算術代數幾何三角物理化學各科
國文速成文法補習班三十名書籍講義抄錄
各補習班授課時間　午後五時至十時每時均可
校址　馬家溝協和街電車站路西電話二六一二，道裡斜紋四道街七號
詳細簡單附郵資二分函索即寄

專門包治　淋　濁
德國醫學博士　布爾蘇闊夫
專門（治療）花柳科　皮膚科　心臟科
接診時間　午前八時至十一時　午後五時至八時
地址　道裏外國四道街路北三十五號二層樓上

歡迎投稿

滋補食品 豆漿及咖啡可以自製

豆漿含多量脂肪與澱粉，功同牛乳，爲早餐之主要食品，然市間所售，多不衞生，蒼蠅盡量吮吸白糖及碗，稍不愼，極易罹病，且値此大豆騰貴之時，小販惟利是圖，不能顧全一切，故自製最佳。可向糧食店購黃豆一斤，分四分，可作漿四次，先一日，用溫水將黃豆泡開，次日放臼內搗爛，（編者按：爲一勞永逸計不妨買一臼）加水至相當濃度，以布濾淸，入鍋煎熬，開二三開則可取下，加白糖食之，較市間所售，細膩而味美，但須注意者，若煎熬過度，則稀而不美矣，搗亂壓札後之黃豆渣，可放入玉米麪中蒸窩頭，別有一種風味。

咖啡爲西人飯後必需品，但不甚經濟，最簡便之法，向中藥舖購『焦三仙』二十枚，故放水三四杯，入鍋煎熬，五分鐘後可取而食之，以各人所好，加紅糖或白糖，則色味與咖啡相差無幾，功能消食化水，較咖啡猶佳。此二種爲家庭裏極普便實用之食品，且爲主婦應具之常識，諸君盍不一試？

西紅柿兩種吃法

一般人們差不多都知道西紅柿裏面含有多量的養分，可是若就生食或加糖食之，恐怕有許多人不大喜歡它那種味吧，現在有兩種方法，把它做成「菜」用來佐飯，不但味美適口，而且方法還很簡單，現特地介紹給諸位

㈠雞蛋炒西紅柿＝材料 西紅柿（去皮及切成長條）雞蛋（攪混，其比較約爲西紅柿三個，用雞蛋兩個）香油，糖，醬油，葱花，薑末少許。作法：將適合量之香油放入鍋中俟熱放入葱花及薑末，再放西紅柿，妙之，待西紅柿稍熟，放入醬油糖，將其混勻，再於其上洒上一層香油，直至此油熱時，將攪混之雞蛋洒於油上（務要洒成一薄層，此時切勿翻動，一動恐將要成漿糊狀了）俟雞蛋凝着，再翻動，放些團粉，則成了一種極好吃的菜饌了。

㈡牛肉塡西紅柿＝材料：西紅柿（稍大者）瘦牛肉，醬油，香油，鹽，葱花。作法：將西紅柿之底挖去，將其子取出，再將牛肉剁碎，香油，鹽，葱花，放油，混以適量之醬入空心之西紅柿內，塡滿之，後置於籠屜內，蒸熟後食之，其味鮮美異常。以上兩種食品在夏天食之既不膩，又富於滋養，新家庭的主婦們何妨試作來嚐嚐呢！（嘉瑞）

三羊開泰圖 上右，包頭牧羊場。上左，德國之羊，下日本之羊

菊聲

舊劇念白之功夫

唱戲以行腔使調爲大難事，其實尙易事也，要知大難較過於行腔使調者，厥爲念白，因行腔使調，祇須丟氣充足，嗓音甜圓，如黃腔走板，無拉矢（俗語力竭聲嘶之謂）貧腔，倘不爲觀衆所指謫，凡句字之倒（術語將句中之字音念錯如尖音念團音謂之倒）却是不少，（術語咬字不準確也如陰陽淸濁不分淸楚）宇音之怯（術語怯口也念白不脫土音曰怯）嗯，（術語字音含糊曰嗯了）咸有胡琴板鼓聲爲之襯托掩飾，惟念白則諸聲寂闃，西座之中，聆爾道白，凡倒飄怯嗯，莫不歷歷可辨，幸而倖免，猶須合節，最忌念成一字韻，必要逐字輕重，區分均勻，尖團之字，咬準，陰陽吐淸，雖閉音之字，亦不能含糊念出，譬如『還我東風，』東字發音要重，風字發音要輕，『仁人君子』仁字發音要重，人字發音要輕。若輕重不分，則『東風』聆者錯聽爲『東東』，『仁人』誤爲『人人』。此就所謂犯一字韻矣。咬字不宜十分呆板，如咬尖音，必以舌尖抵住牙齒尖音字即齒音發聲之字）咬團音，必以舌尖捲住餾梆，（團音字即捲舌發聲之字）則宇音雖準確，失之彊硬，必也咬正吐眞，流利淸晰，一高一低，一抑一揚，不促不迂，不急不緩，與人對『二』，須審明戲情，分明上下，宛如當年劇中人，敍首問答，緊湊巧合，無一毫矯情做作之態，斯爲上乘，譬如黃金台一戲，伊立搜府，其中對白頗多，田單說『想那世子他，』常伶說至『他，』字故意提高頓住，使伊立說『定在你府』，此實大謬，田單當日問對，於無意中流吐他字，非有意授伊立說一定在你府』一語，應輕輕吐出，伊立一聞，硬要吃住，則又輕然說『不在敝衙』，方合劇情，戲文雖假，情節是眞。蓋對白時須不即不離也。』

程硯秋文姬歸漢劇照

梨園人材難之今日 囑望三個小科班產生佳雛

小生行，上次亦曾論過，由科班數百餘人中，只出了兩個，一是茹富蘭，一是葉盛蘭，淨角由科班出身，稍恰人意，只一劉連榮，其次非科班出身之王泉奎，武生一行後啓者却是不少，均非上選，由是統計起來，生旦淨末丑五行角色，列入超等，旦角二人，丑角二人，列入頭等，淨角二人，其餘諸子，皆屬平凡，依人作嫁，有時外省至京約角，假如將兩個花臉約走，將兩個丑角約走，便成了寶貝，蘇連漢，便成了寶貝，小生缺乏朱斌仙便是寶貝，小生缺乏朱後啓江世玉，亦可掛第二塊牌，等配角稍好者，各園輪流演唱，一日要趕三四處，以此可見梨園人材，是如何之缺乏，各門人材，是如何之缺乏，不但超等優等角色無人，即配角二等脚色，亦感乏人之歎，目下別無矚望，只有矚望而今三個小科班，能否由科班中產生出幾個譚鑫培，楊小樓，羅百歲，余玉琴，梅蘭芳，金秀山來，則梨園藝術，尙不致十分墮落，倘在十年以內，再不出極好角色，皮黃前途的老生，都變成了劉寶全，請余不信，請看將來。（劍胆）

梅蘭芳推許之 ＝綠牡丹＝ 將出演於北京

北京訊：名噪一時之綠牡丹，本名黃玉麟，綠牡丹爲其藝名，十年前曾演於第一舞臺，深得京中各界歡迎，梅畹華尤喜其藝，暇則爲指點一切，後黃離京南下，在各地露演，於是名遍大江南北，在靑濟煙臺各埠，與金少山合作多年，彼時金嗓音尙未見開亮，失意後返滬，乃繼續用功追求，始有今日歷史，此次來京，準備在京獻藝。黃與京市新聞界鉅子朱復昌先生，爲總角交頃承朱君紹介，記者得與黃相識，黃談吐甚健，關於將來組班事，正在考慮中，與金仲仁合作，昔黃在京時，梅畹華許爲五大名伶之一，可見其藝驚人。談次，尙有一段佳話，聞黃在京時，金仲仁頗器重其人，且以長女許之，後黃南走滬江，音耗杳然，金長女猶在，其事遂寢，故金與黃唔面其事，猶觸動舊事，不幸金之長女，亦早病故，十八日金言及此事，不勝欷歔，黃在宋復昌先生處唔面，且媒人爲王瑤卿老供奉，人事今E又賦喪妻之痛，一至於此耶！

梨園趣話

林秋雯新婚 洞房生變 小兩口不肯合房 而且都有理由！

北京扶風社旦角林秋雯，原本出演南省，劇藝尙佳，前馬連良去滬出演時，曾與林合演，乃發現林伶極富天才，遂令加入扶風社，攜回北京，與之合作，藉資獎掖，林到京後，經馬連良之介紹，漸漸得識一般劇界名伶，程玉菁，金仲仁亦極愛其才，因知林尙未結婚，又悉同業楊寶忠有妹名迪貞，亦在待宇，二人遂出而作媒，爲締良緣，日前已在京舉行婚禮矣。距知洞房花燭之夜，一對小夫婦突然生變，絕不合房，事後探詢女家，聲稱林秋雯不能人道，而男方說楊女非處女，雙方各執一詞，急壞了大舅爺楊寶忠不知所處，聞最近由荀慧生金仲仁等出頭說合，但仍無如之何，結果此一段梨園異聞已轟傳於九城矣。

銀星日跡（續）

母親由家裡又寄來一封迫嫁信，講得頭頭是道，什麼『女大當嫁』。現在嫁了之後又鬧離婚，讓你在上海廣東電影界裏混着，難道會找不到一個新丈夫嗎？等等的理由，她老人家是一片愛女之心，在我未嫁以前，她總是不能放心的。韋君由廣州寄來掛號信，說決定辭職不久來滬找我。一片甜言蜜語，叫我看了眞覺不安。我立刻覆了一封電報給他，電文如下：「切勿因私廢公辭職，來滬無必要，徐圖良晤，函詳，映。」同時還寫了一封信寄給他。匆匆地趕到攝影場，已是上午十一時了，大家都到齊：只等着我一個人，一直拍到下午四時方完，中午就吃了一些饅頭算數。拍完之後由導演先生請我同惠姊去大雅樓吃飯。原來是爲了無線電公司接洽播音事，該公司擬請女明星四人每星期前往播唱歌曲。對本公司方面，擬請我和惠姊担任。其他兩個是要請××公司的女演員。我們預先商量好報酬的條件，好讓導演先生去辦交涉。惠姊很喜歡，我也替她高興，因爲她的薪水老不够生活費用，老早就想找些額外的正當收入呢。

老牌明星 胡蝶 在港很沉默

上海訊：胡蝶在香港最近頗爲沉默，與其外子潘有聲，相偕居於海濱，所賃房屋，精緻異常，其中布置，富麗摩登，爲海上遷港女星之冠。平日除攝片工作外，絕少與人交際，與潘出入相偕，或游泳於海濱，或覩影於戲院，或偶顧粵劇，至跳舞場中，則少光臨，其面色已較海上爲黑，以受日光與海水之洗染也。有人問胡何時回滬，胡答稱因上海環境惡劣，暫時不擬北返，言下大有社會要人之概。

經濟欄

我國七大都市 零賣物價概況 ＝均呈漲起之情勢＝

新京：（經濟部調查）於七月中新京，奉天，哈爾濱，吉林，齊齊哈爾，營口，安東之七大都市生活必需品，零賣物價，概況如次：

一，康德元年平均基準，總平均一五六，八呈五成五分八釐之昂漲，穀類之十五成一分四厘爲筆頭，其他食料品之七割九釐，衣類及鞋類之五成六分二釐，魚類四割三釐，調味嗜好品三成五分八釐，燈火，燃料之二成一分八釐，蔬菜之一成三分一釐，均呈漲貴。

二，前月甚準，於主要二十都市對前月比較平均一〇二三，呈示二分三釐騰貴，除蔬菜之一分三釐低跌，一律呈騰貴，穀類之四分八釐爲首位，魚類及肉類四分，衣類及鞋類之一分九釐，燈火燃料之割三分六厘，魚類及肉類之一成六厘，調味嗜好品之一割九厘，各如爲昂貴。

三，前年同月基準，全品類一律昂貴，於總指數爲一一九七，即一割九分七厘之昂貴，衣料及鞋類四成三分七釐爲筆頭，蔬菜二成七分一釐，穀類二成四分八釐，其他食料品一成七分二釐，燈火燃料一成三分六厘，魚類及肉類之一成〇分六厘，調味嗜好品一成〇分五厘，均呈昂貴。

四，基全滿平均基準，高低如左：大價地方（最高順位），黑河，佳木斯，海拉爾，富錦，牡丹江，承德，延吉，小價地方（最低順位）安東，遼源，洮安，營口，海倫，齊齊哈爾，新京，奉天，錦縣，吉林，通化。

暫行資金統制法 經國務會議可決

將於九月間公佈

五，依本法之規定，應受許可之事項，如依其他法令，無須依本法之許可，或認可而爲借入資金之貸與者亦同，於前項情形，擬爲許可或認可時，使其事前與經濟部管部大臣協議。

六，關於本法施行之事務，於一定範圍內，使滿洲中央銀行辦理之，於前項情形，從事該事務之滿洲中央銀行職員，視爲從事公務之職員。（完）

謀埠頭經營合理化 斷行費用大改正 約於本年十月實施

奉天二十四日電：鐵道總局，爲謀埠頭經營之合理化，斷行現行全滿埠頭費用制度之大改正，愼加種種研究中結果，近已決定大綱，俟經關係當局正式認可，即與全滿鐵道貨物運費改正，同自本年十月一日實施，今次改正主旨，對於一，埠頭費用，與海運運費單位之合致。一，各埠頭費用之可及的接近。一，與鄰接港之均衡，等項特加考慮，此面改正之曉，於各埠頭之圓滿發達上貢獻必多云。

本埠錢糧行

大豆（八月二十五日）

	九月半	十月半	十一月半
前場	四九〇	五一五	五〇八
後場	四九〇	五一五	五〇八

現糧

八站包米	一〇六
八站三等豆	四五三
八站麻袋	五五八

匯兌

上海	一〇二
天津	一〇〇七
北京	一〇一
濟南	一〇三
樂亭	一〇一
留守營	一〇一
昌黎	一〇一

中銀外匯

上海	一〇〇
天津	一〇〇
匯美	二八佛四七
匯英	一志士三片士

大連錢糧行

大豆

現大豆	六三二
八月末	六二五
九月末	六三四
十月末	六三八
十一月末	六三八
十二月末	六三八

高糧

現高糧	四八五
八月末	四八九
九月末	四九九
十月末	五〇四
十一月末	四九三
十二月末	四九三

豆油

現豆油	一四四
九月中	一四一
十月中	一四五五
十一月中	一四八
十二月中	未妥
正月中	未妥

豆粕

現豆粕	未妥
九月中	二一五
十月中	二一四
十一月中	未妥
十二月中	未妥
正月中	未妥

美麥

九月卯	六三78
十二月卯	六五78
一月卯	六八12

快來學照像

哈爾濱第一照像傳習所，（創設一九二九年）曾經市公署教育科之認許。對於各種照像之技術担保於兩個或三個月間完全學會，即關於電影之攝法亦可附代學會 授課時間：每日上午十時至下午二時午後六時至八時 所址，道裏中國頭道街（即監獄街十八號）內五號 本所畢業學生所開設之學校於本所概無牽聯特啓 爲遠方學者便利起見並備有宿舍 自九月一號起大家可以敞到所定作布綢的印像

雙順成皮鞋店 工精料實價格低廉 道裏中國十二道街路北九號

〔鞋樣本函索即寄〕

大陸學院通告

爲通告事茲查此次全國濱江省國民高等學力檢定案奉省署通告第一回受驗總額檢定合格者四十一名本校錄取十七名相應通知各生等前來本校領受合格證書茲將受驗合格者學生氏名錄登於左（證書存此）志願國民高等學校（商科）全科合格者二名即本校學生
張立本一號 劉東澤二號
仝（學校學科目合格者）一名 吳成玉
仝（農科）學校學科目合格者十四名
孫廣瑞 于盛洲 劉寶琳 韓紹堯 劉舒天
李國信 趙連源 劉玉璋 劉景堂 楊潤民
郞青雲 李如升 張題 許紹田

德國醫學博士 莊結爾萬
專治淋病皮膚花柳虛弱
道裡外國三道街六十三號
接診時間 八時至十一 午後四時至七時

有聲電影機 廉價出售
茲有裝備完全之有聲電影機係外國工廠製造有增大光線機光線淸晰發音宏亮套接洽試聽請至馬家溝小戎街十四號該處並有全無聲電影機及電影附屬品亦出讓

永安號飯店擴充營業啓事
茲啓者本飯店自應時便飯隨意小吃其價廉以來業已數載荷蒙各界之贊許以致顧客雲集本飯店所做之菜品其味之美更備之廉以及菜碼之豐滿早經各界之洞悉今爲酬謝惠顧之雅意對於上項之一切爲進一步之追求近感客室不數應用對於顧客時常有向隅之不便深負各界之雅意今開便利顧客起見特將二階及三階樓房修理一新上下客室數十餘間客廳寬闊空氣流通樓上樓下俱設小賣部仍然照常應酬零星小吃隨意便飯如有喜壽宴會及歡迎送別宴會等亦非常適宜價目格外低廉如蒙光臨本飯店無任歡迎之至現已工程完備特此登報聲明希各界惠顧諸君駕臨一試方知言之不謬也
道裏新城大街一四一番地（公園南側） 電話[illegible]番

哈爾濱金城銀行抵押品變賣廣告
一 物品名稱 汽油作業燈
一 數量 拾架
一 物品商標
上列物品擬廉價出售如有願購者請即駕臨敝行面洽可也
裡道中央大街五八號 金城銀行啓

南滿醫學士 徐桂藩啓事
啓者敝人已辭戒煙所醫官在道外北九道開設
徐新革診療所 專門內科 小兒科
前濱江醫院及國立醫院小兒科內科主任醫官 醫師徐桂藩
診察時間（上午九時至十二時 下午二時至六時）（星期日只限午前）（住院隨意往診應求）

福特快楽牌凌色墨水

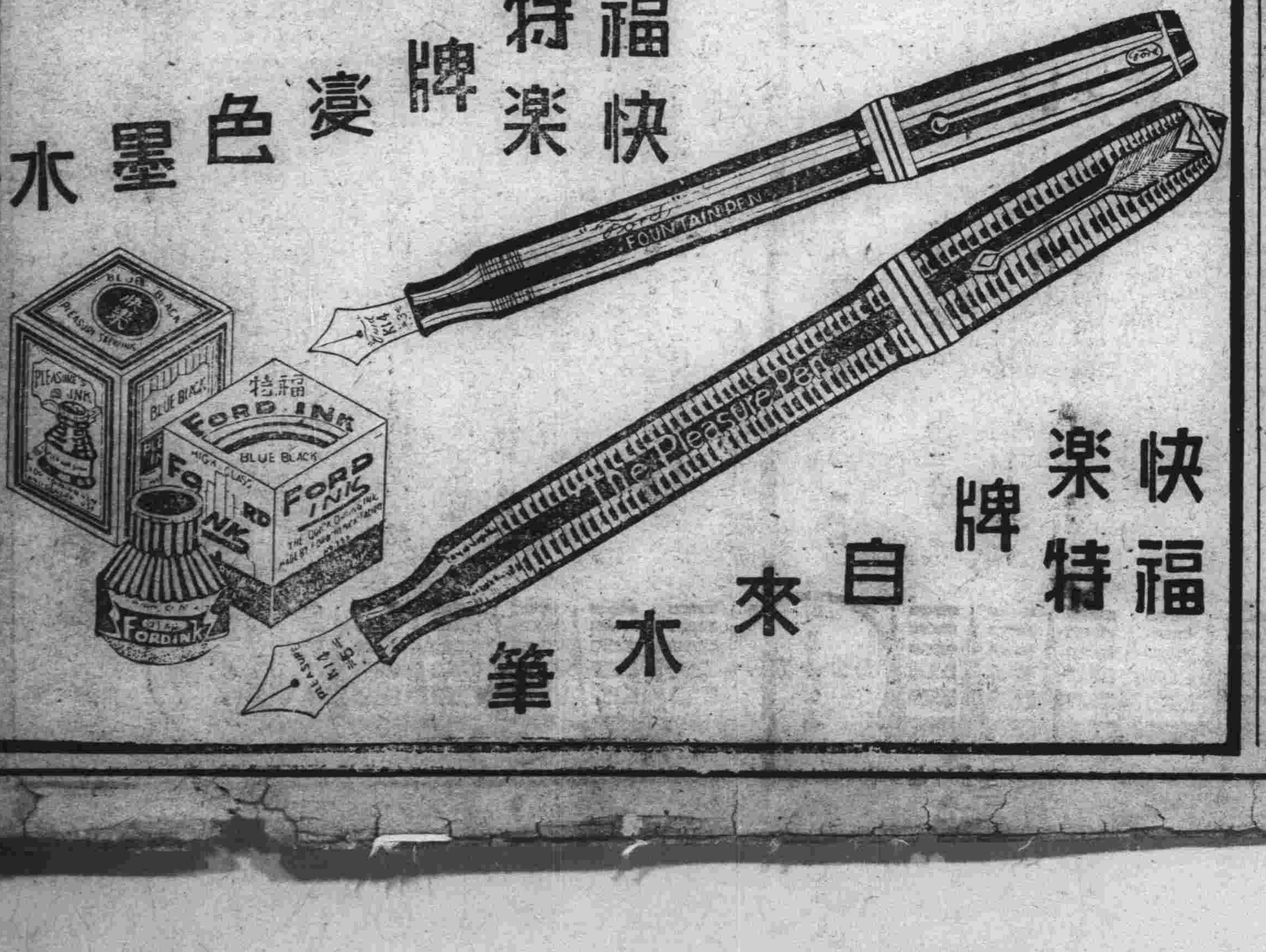

快楽福特牌自來水筆

孔氏醫院 分科治療 住院隨意
地址 山街吉林街拐角 電話 六九七二

皮衣皮帽專門批發
男女小孩大氅各種細軟皮
張皮甬皮褸一應俱全
承做手工工精價廉
福臨號 哈爾濱道裡中國七道街路北 電話七一六三

大陸學院招生
一，學級 國民高等科 日語專修科 大學預備科 每級五十名
二，資格 國民高等科須高小畢業者，大學預備科須國民高等學校畢業者或有同等學力者，日語專修科無論初高中，凡有畢業證書及一切之證明文件者（凡投考本校者一概免試）
三，報名日期 自佈告日起秋季七月一日起
四，報名手續 報名時須交報名費一圓，入學志願書一紙，寫真（二寸像片）張，並證明畢業之證書或其他之證明文件
六，開學日期 八月一日
五，試驗科目 國民高等科（國文，日文，英文，代數，幾何）
本校自開學以來，至今已三百有餘名矣，今已過三週，而入校學生之踴躍，實有破門之患，目下已至將姓名開列於後，第一期，霍太泉君，（東京農大），第二期，劉佩鴻，趙文翰，馮紹宗，馮廣庫，馮修業，現入東京明治大學其他已入滿洲國立學校者，不遑枚舉，
⊙校址哈爾濱道裡中國七道街二〇號 函索簡章須附郵票二分

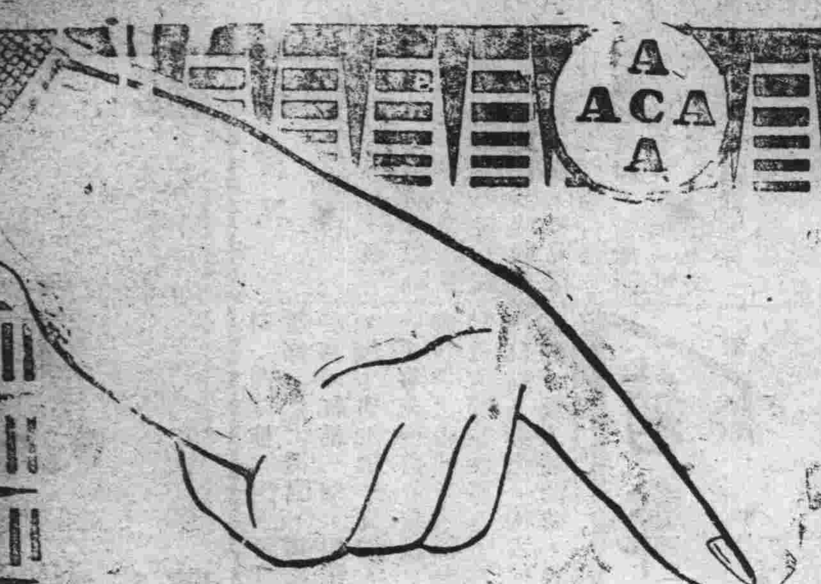

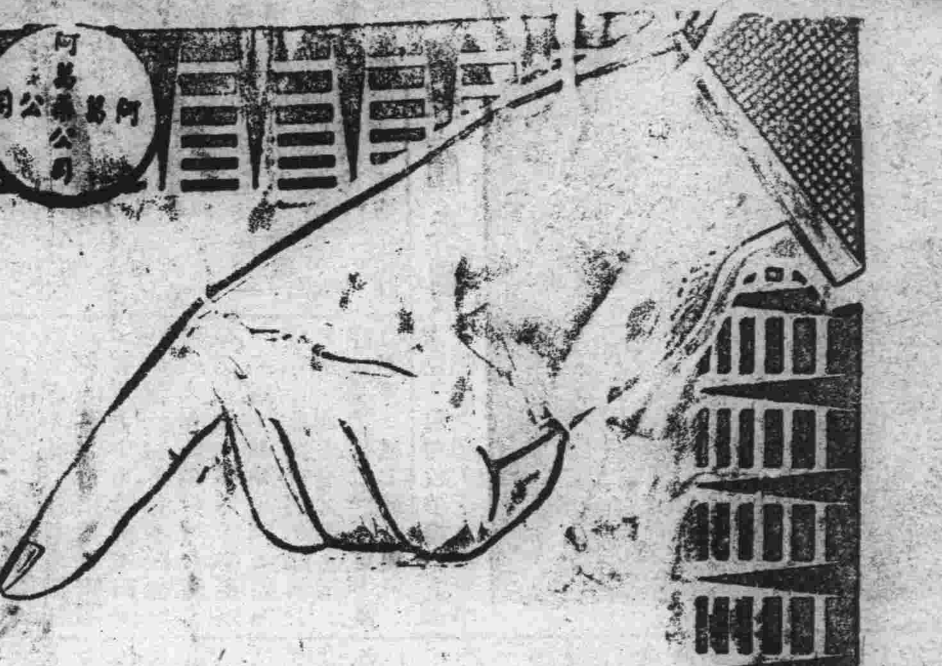

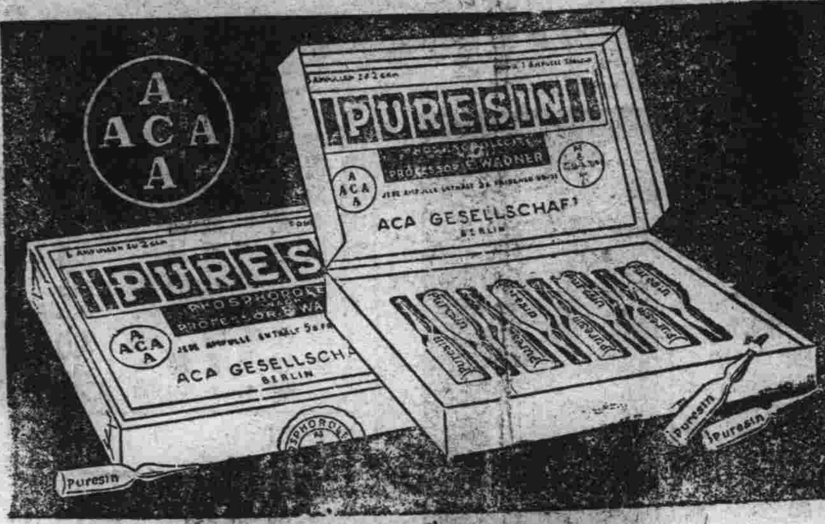

德國 補爾精

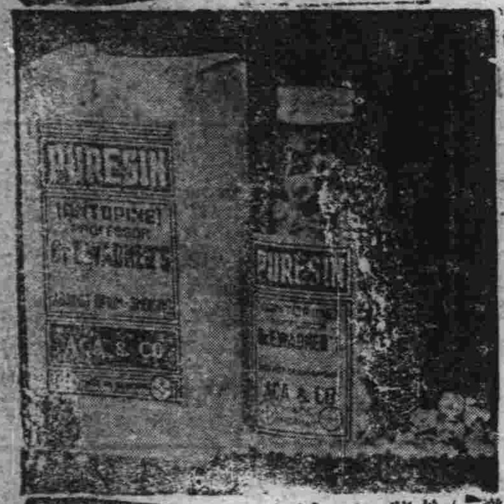

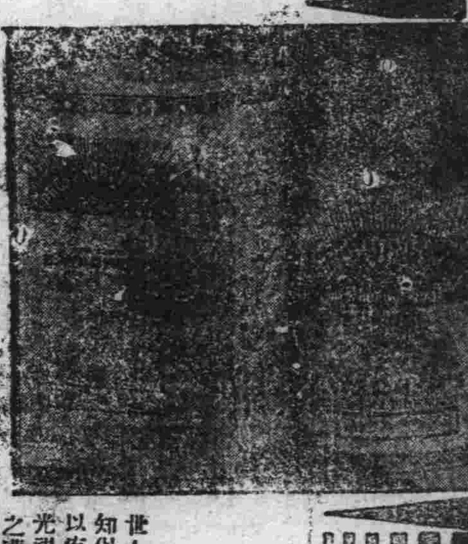

返老還童

緒言

世人具知疾病死亡之苦、而知所以設法趨避之矣、但往往不知保健之方法、故疾病死亡、仍困繞人類之身、以致世人均以疾病死亡爲不可避免、噫、抑亦可慨之甚也、以科學之眼光觀之、決定人類之死亡、決非受自然律之支配、乃僅偶然之遭遇耳、至於疾病、尤多方法足以治療、倘不信此說者、則其人必未嘗細加研究耳、近來關於返老還童之藥、市上多有出售、然收效絕少、此無他、蓋藥中極少含有人體中要成分所需之「賀爾蒙」故也、惟補爾精則不然、自瓦德聶爾博士發明補爾精一藥以、「賀爾蒙」爲主要成分故成效卓著、

解說

世界至於今日、爲神經激奮之時代、人類之休息、僅睡眠中之一瞬間耳、日間所消耗之精力、尚未能恢復、長此以往、則壽命日見短促、而疾病叢生、經多年之研究、方知欲恢復元氣、必先使人體中已消耗之內分泌賀爾蒙設法補充方可、

夫人體之機構內、有特別之主要成分、即所謂賀爾蒙是也、賀爾蒙之分泌、分佈於人體之血液中、以增進人之精神氣力、如缺乏賀爾蒙、則將有未老先衰神經衰弱之現象、

近已證明賀爾蒙含有多分之燐質、此燐質已斷定屬於生活本能之第一位、人之神經系內、以及頭部脊髓中均含有之、然人類往往因勞心勞力而消失之、且不自覺悟也、馴至抵抗力弱、各病遂得以侵入、而成神經衰弱、性慾不振、未老先衰之現象、由是全世界之醫學家、對此非常注意、認定燐質缺少者、須賴藥物以補之、特發明製造富有燐質及賀爾蒙之藥品、茲爲救濟世人而製造補爾精

滋補健壯

說神經衰弱症

世界著名學者「焦步遜」之言曰、「神經衰弱症、與精神病第一期相同」此言極是、現代青年多以酒色鴉片爲娛樂、以致精神消耗、身體受害、而神經衰弱症、乃隨之而發生矣、

所謂神經衰弱症者、乃身體機能缺乏活動力、與電機之缺乏電力相同、因神經系發生障礙、各部皆不能自由活動、故疾病相隨之、例如頭痛、眩暈、昏迷、心跳、苦悶、憂鬱、呼吸困難、胸部作痛、胃痛、便秘、食慾減退、且時常發生不愉快、感覺極度苦悶、夜間不能安眠、睡後驚悸、惡夢、譫語、等症、受此種精神上之苦痛、遂喪失自主及奮鬥之能力、懶於工作、亦不能工作、覩一切之事爲畏途、因循長縮、久之成爲習慣、墮於失敗之深淵、而不能自拔矣、

患神經衰弱之人、常畏喧嘩惡味、甚至畏光線、畏音響、即電話電鈴之聲亦畏之、又易受刺激、男子對於友朋同僚、時有口角發生、女子則往往因些少細故、亦生齟齬、觀於近鄰之患神經衰弱者、即可明瞭、足資佐證、患者第一顯著之情形、厭世失望與灰心、陷於悲觀、至堪浩嘆、此外患神經衰弱症者、常有連帶發生性的衰弱症、更體貌如次、

戒煙奇葯

說補爾精

世界著名之瓦德聶爾博士、憫世人患神經衰弱、性的衰弱、及鴉片中毒者之多、經多年研究、用科學方法遂發明「補爾精」聖藥、在德國製造、對於上述諸症、具有藥到病除之可能、故能名馳天下、婦孺皆知、

補爾精係用非洲巴西之最寶貴植物精強壯動物之生殖腺賀爾蒙及燐質等材料製成、是以對於身體衰化之症、確有復元之奇功、補爾精能增加人體之元動力、能使呼吸強化、血液循環正常化、並能治一切胃腸病、便秘、慢性中毒等症、對於性的衰弱者、尤有奇效、

補爾精完全爲王道之溫和滋補劑、故能恢復身體機能、恢復已耗之精力、而對於過勞、貧血、神經衰弱、病後失調、鴉片酒精麻醉品中毒、房〇過度、男女〇〇萎縮惡冷或反常等症、尤著奇效、

補爾精對於鴉片麻醉品之中毒、有特殊之奇效、與其他之戒煙藥完全不同、因補爾精之配製原料、絕無鴉片或其他麻醉品摻雜其中、絕對非愚弄患者之藥品、誠以此藥有回復精力增加血液之功能、又能增添紅血球、使血液循環運行入於常軌、對於身體中之毒質能祛除之、而回復其原狀、患鴉片癮者服此藥後、必能精神奮發、已忘卻有鴉片癮之存在、愉快異常、自是之後、必能樂於戒除、永不犯癮、患鴉片癮者、一經試用此藥後、必爲驚異、蓋用此藥戒煙、毫無痛苦、又不發生其他各病、不特能拯救自己之生命、而且能恢復自己名譽、體面、信用、則諸君試用補爾精戒烟之日必能引爲一生之紀念日也、

說性的衰弱症

性的衰弱症者、換言之、即性慾不振之謂、或由於違反性慾常規、例如〇淫或由於房〇過度等而成之患者擬設法補救、往往乞靈於麻醉劑、而成變態之狀態、

患性的衰弱症者、多有發生灰心、羞愧、或成爲劇烈性之憂鬱、或發生遺〇之病、在此種情形之下、不免成爲劇烈性之神經錯亂症、或慌亂妄想之發狂症、患性的衰弱症者、對於性的行爲、常有心餘力拙之感、是以往往發生嫉妒或非法之事、甚至有自殺者、蓋因心理變易、近於發狂、心緒抑鬱、淪於擬想也、患性的衰弱症、亦多有乞靈於麻醉劑如鴉片之類、往往因此成癮、而不易擺脫者、試詳述如次、

說鴉片中毒

患鴉片或其他麻醉品中毒之人、其始大部以鴉片爲娛樂消遣之品、亦有因精神疲乏或性的衰弱、而藉此爲補助者、久之已成習慣、已受鴉片癮之害矣、患此者、其身體機能、日趨於衰敗、有同慢性自殺、此固一般人所周知者也、鴉片中毒之人、必患胃腸病、消化不良、食慾減退、劇烈性之便秘、腦力衰退、精神困倦、心臟痺麻、四肢無力、懶於工作等症、精神上體質上均感痛苦、無以自拔、現下全世界患鴉片及麻醉品中毒者、不下數百萬人、均渴望將此種沉痾惡習戒除、惟未能達到戒除之目的者、所在多有、此無他、蓋志氣薄弱、心餘力拙者居其半、而未得良藥者亦居其半也、

補爾精有注射劑、內服粒劑、補爾精丸三種

（服法）

一、治神經衰弱及性的衰弱症如下

甲、注射劑每日皮下注射一次每次一玻璃管但視身體強弱得酌量減少之

乙、內服劑每日服三次每次一茶匙於飯前半小時用涼開水送服

一、戒除鴉片服法

早起用皮下注射一次此外每日內服三、四次每次一、二丸抑或於吸食鴉片之前半句鐘內服二、三丸

（包裝）

一 液體補爾精皮下注射用（每小管重一西西）

大盒 八小管 中盒 四小管 小盒 二小管

二、粒形補爾精內服用

大盒重 一七九 格蘭姆 中盒重 一〇〇 格蘭姆

小盒重 五〇 格蘭姆

三、補爾精丸

大瓶 一〇〇粒 中瓶 五〇粒 小瓶 二五粒

各大藥房均有代售

敬請注意：爲免除誤購假冒仿製之僞品起見伏祈顧主直向

阿葛公司定購哈爾濱道裡中央大街八四號下列各代理店均有代售

哈爾濱道外正陽八、九道街中間 泰昌堂大藥房

哈爾濱 道外正陽頭道街 協天西藥行
哈爾濱 道外正陽八道街 華美藥堂
哈爾濱 道裡●道外 世一堂
奉天 新城大街十二道街 濟生藥房
吉林 城內中街 大德生藥房
大連市 糧米行 永吉大藥房
齊齊哈爾 西崗平和街十一番地 瑞生大藥房
新京 南大馬路大街 中西大藥房
新京 大馬路十四號 中西大藥房
海拉爾 大馬路三馬路口 中央大藥房
消防街十四號 廣濟大藥房
西大街 中和大藥房
小南門裡 育生合藥房
正陽街 慶生藥房

三江省 新亞大藥房
穆稜縣 天益泰
阿城縣 世聚昌
富錦縣 協康大藥房
榆樹縣 愛生大藥房
勃利縣 東亞大藥房
巴彥縣 寶興隆
黑河 德興恒
東寧 和發禎
依蘭 德衛昌
綏化縣 世發慶
呼蘭 和發復
平陽鎮 盛發元
梨樹鎮 恒慶
拜泉 吉慶昌
泰安鎮 壽大藥房
牡丹江 泰進堂藥房
青岡縣 錦和盛
德惠縣 德泰增
昂昂溪 德民泰
一面坡 博愛醫院

密山縣 天德長
牡丹江站 惠存厚
安達縣 同仁堂藥房
五常縣 新亞商店
海倫縣 久遠長大藥房
蘭西縣 吉慶昌藥房
珠河縣 和發
寧安縣 同濟大藥房
北安鎮 久逸長
梨樹鎮 和發東
林口 義振盛
望奎縣 同發
克山縣 中西大藥房
山河屯 聖武大藥房
富拉爾基 天德
海倫 久
甜草崗 德全長
五家站 義和發
扶餘縣 興順德
雙城 同德福
泰安鎮 義泰和
海城 永順和